

ELECTION '20



PALO VERDE
ELEMENTARY
SCHOOL DISTRICT 49

Informational Pamphlet

Palo Verde Elementary School District No. 49 of Maricopa County, Arizona

**SPECIAL ELECTION
NOVEMBER 3, 2020**

Compiled and issued by
STEVE WATSON
Maricopa County School Superintendent
(Spanish version begins on page 16)

Folleto Informativo

Distrito Escolar Primario Núm. 49 de Palo Verde del Condado de Maricopa, Arizona

**ELECCIÓN ESPECIAL
EL 3 DE NOVIEMBRE DE 2020**

Recopilado y publicado por
STEVE WATSON
Superintendente Escolar del Condado de Maricopa
(La versión en español empieza en la página 16)

TO THE VOTERS OF THE DISTRICT

On Tuesday, November 3, 2020, the voters of Palo Verde Elementary School District No. 49 will decide the level of expenditures in the District. Arizona law places restrictions on school district spending in each fiscal year without receiving explicit approval of the District's voters.

This information provides voters with facts regarding this election. Your responsibility is to indicate on your ballot whether you believe the District should operate within the existing expenditure limitation or be allowed to exceed the limitation.

Note that if the override election is approved, the increased amount will be added to the District's budget for the number of subsequent years specified on the ballot.

Please study the materials contained in this pamphlet carefully so you will be informed regarding your decisions on this issue.

Sincerely,

A handwritten signature in black ink, appearing to read "Steve Watson", followed by a long horizontal line extending to the right.

Steve Watson
Maricopa County
School Superintendent

(Information Pamphlet publication is mandated by Arizona Revised Statutes § 15-481. School districts are mandated to distribute information pamphlets to all households within the District in which a qualified elector resides.)

**PALO VERDE ELEMENTARY SCHOOL DISTRICT NO. 49
NOVEMBER 3, 2020**

14% MAINTENANCE AND OPERATION BUDGET OVERRIDE

**A STATEMENT AS TO WHY THE 14% MAINTENANCE AND
OPERATION BUDGET OVERRIDE ELECTION HAS BEEN CALLED**

The Governing Board of the District has called a special budget override election to be held on November 3, 2020 to request voter authorization to exceed the Maintenance and Operation Budget Limit by 14% of the revenue control limit to fund existing programs, such budget override to be in effect for a period of seven years. The increase authorized by this election shall be funded from a levy of taxes on the taxable property within the District. The proposed override is a continuation of the existing 14% override.

With voter approval to continue the override, it is estimated that the total amount of the override for fiscal year 2021/2022 will be \$461,440. If the override is not approved, the existing 14% override will phase out by reducing by one-third (\$153,813) in 2021/2022 and another one-third in fiscal year 2022/2023. Each one-third reduction would lower the secondary tax rate by approximately \$0.54. The estimated secondary property tax rate needed to fund the full override is \$1.63 per \$100 of net assessed valuation used for secondary tax purposes. The estimated secondary tax rate for the proposed override is approximately equal to the existing secondary tax rate for the current override, as this override will maintain programs that have been in place with prior year's override approvals.

The estimated continuation cost of the full override to an owner of a home with a limited property value of \$103,850 (the average value of a home in the District) would be approximately \$169 per year.

The 14% Maintenance and Operation budget override would continue funding for programs currently serving District students. This override supports the District's efforts to help maintain present levels of service:

- Maintain instructional programs
- Continue special programs such as full-day kindergarten, PE, reading, and instructional technology
- Continue funding of current teacher and classroom aide staffing levels to maintain class sizes
- Maintain or increase salaries to attract and retain staff members
- Maintain or expand the use of technology in the classroom by providing updated training and access to various online materials and programs

- Resources to enhance alternative education delivery options, as needed (including personnel, cleaning, educational materials, etc.)

The re-authorization is NOT a request for new programs or funding, rather, it is to CONTINUE the educational programs currently offered by the District. Voters approved the existing override in 2010 and 2015 to preserve programs, limit class size and maintain professional employee salaries.

If the override authority is not approved for continuation, the following will potentially be reduced or limited:

- Teaching positions currently used to reduce average class size
- Full-day kindergarten
- Teacher and staff wages and benefits
- School library
- Facilities maintenance
- Transportation

**PALO VERDE ELEMENTARY SCHOOL DISTRICT NO. 49
NOVEMBER 3, 2020**

**14% MAINTENANCE AND OPERATION BUDGET OVERRIDE
ASSESSED VALUATION AND ESTIMATED AMOUNTS OF
SECONDARY TAXES PER A.R.S. § 15-481(B)**

Total amount of the current year's (2020/2021) M&O budget	\$4,196,487
Total amount of the proposed 2021/2022 M&O budget with voter approval of override (1)	\$4,322,382
Total amount of alternate 2021/2022 M&O budget without voter approval of override (1)	\$4,168,569
Estimated revenues to fund 14% M&O budget override	\$461,440
District's Current Net Assessed Valuation used for Secondary Property Tax Purposes (2)	\$28,293,296
Estimated Tax Rate per \$100 of Net Assessed Valuation used for Secondary Property Tax Purposes to fund 14% M&O budget override	\$1.6309

Pursuant to A.R.S. § 15-481(B)(11): The net assessed valuation and the estimated amount of the secondary property taxes to fund the increase, if the proposed 2021/2022 budget is adopted, for each of the following will be:

	<u>Limited Property Value</u>	<u>Assessment Ratio</u>	<u>Estimated Assessed Value (3)</u>	<u>Estimated Override Tax Rate (4)</u>	<u>Estimated Annual Tax Amount</u>
(a) An owner-occupied residence whose assessed valuation is the average assessed valuation of property classified as class three for the current year in the school district.	\$103,850	10%	\$10,385	\$1.6309	\$169.37
(b) An owner-occupied residence whose assessed valuation is one-half of the assessed valuation of the residence set forth in paragraph (a) above.	\$51,925	10%	\$5,193	\$1.6309	\$84.68
(c) An owner-occupied residence whose assessed valuation is twice the assessed valuation of the residence set forth in paragraph (a) above.	\$207,700	10%	\$20,770	\$1.6309	\$338.74
(d) A business whose assessed valuation is the average of the assessed valuation of property classified as class one for the current year in the school district.	\$369,094	18%	\$66,437	\$1.6309	\$1,083.52

- (1) The 14% maintenance and operation override authorization is a continuation of the existing 14% maintenance and operation override authorized by the voters on November 3, 2015. The proposed and alternate 2021/2022 budgets represent the District's best estimate based on various assumptions relating to student growth and other factors affecting revenues and expenditures. In adopting such alternate budget, the Governing Board shall follow the procedures prescribed in A.R.S. Section 15-905 for adopting a budget that does not include any proposed increases not approved at an election, except for increases levied to meet a desegregation order, if applicable.
- (2) Current net assessed valuation for secondary property tax purposes is the 2020/2021 preliminary value provided by the Arizona Department of Revenue and includes Salt River Project valuation.
- (3) Estimated by Arizona Department of Revenue based on preliminary 2020/2021 net assessed valuation.
- (4) Per \$100 of net assessed valuation used for secondary property tax purposes.

**ARGUMENTS FOR THE
PALO VERDE ELEMENTARY SCHOOL DISTRICT NO. 49
14% MAINTENANCE AND OPERATION BUDGET OVERRIDE**

Arguments represent the opinion of the Author(s)

A YES vote will allow the override to continue.

- Tax rate is expected to remain about the same for homeowners
- Teachers and staff at Palo Verde will not need to be cut
- Full-day Kindergarten and other programs can continue
- Our community will continue to contribute to the excellence of our school
- Our school will have the resources to remain competitive with other Arizona districts

A NO vote will end the override.

- Tax payers can expect to save an average of about \$170 every year (\$14 per month)
- Palo Verde School will have to cut about \$450,000 per year from operating budget
- Palo Verde will no longer be able to offer competitive teacher salaries
- Programs and full-day Kindergarten could be cut
- Teachers and staff may lose their jobs
- Curriculum and technology may become outdated

The majority of Arizona students rely on community bonds and overrides to supplement state funding. Please continue to support Palo Verde Elementary School District, as this wonderful community consistently has, with a YES vote.

Governing Board
Palo Verde Elementary School District

It is my privilege to ask you to support the Palo Verde Elementary School District #49 Override in November. Both of my children had the good fortune to attend this school for all of their elementary school years. The administration and faculty are people of excellence, and my children had an amazing elementary experience and were prepared for high school and college because of the education they received. Remember this override will maintain the funding already approved to ensure all-day kindergarten, small class sizes, and retention of a quality staff. Palo Verde Elementary represents all that is good about public school education. It is a place that values the whole child and is dedicated to helping them become productive citizens in their community. Let's pass this override

to help ensure the future generations of young people who depend on this fine district to prepare them for their future!

Sherry Saylor
Parent

To the voters in the Palo Verde Elementary School District #049

I fully support the override initiative for the Palo Verde Elementary School District #049. This is a continuation of a previous override. Public education is an important part of our American society. Given the State budget cuts in education, many teachers and programs have been cut. This leads to oversized classrooms and lost programs such as all-day kindergarten. Overrides have been one of the ways individual school districts have been able to deal with these budget cuts. These are extremely difficult times in the world we live in and the school systems are going to be under extreme pressure. Smaller districts such as Palo Verde Elementary have a hard time staying competitive with other districts and a continuation of the override will allow them that ability. I have been a resident in this district for 30 year and have tried to support the district when possible.

Remember our future as a country is going to be in the hands of some of these children in our public schools. Please vote in support of this override.

Rex S. Miller
Resident

Palo Verde District #49 Voters,

I am in favor of renewal for the Override that we as voters have the opportunity to support on the fall ballot.

Our “yes” vote will maintain funding previously approved by the Palo Verde community. It is not a vote for new funding and will not raise our taxes. Our support in November will allow the school to continue to attract and retain quality staff, limit class sizes, and maintain established and successful academic programs. This funding is vital now more than ever in light of the unprecedented times facing our public schools in 2020.

Palo Verde School has always had a reputation of providing a quality education with high scholastic standards. Please join me in voting yes to

ensure our students continue to receive that quality education to prepare them for a successful future!

Sheri Gladden

Having been a part of Palo Verde School for over 46 years we have seen firsthand the quality of education provided by this district. The upcoming vote is not a request for new funding, rather a request to maintain vital programs such as all-day kindergarten, smaller class sizes, and quality staff. This small rural school has evolved into a 21st century competitive school. A yes vote means continued academic success for the students of Palo Verde Elementary School District.

Ernest and Natalie Parker
Homeowner

To the Voters in the Palo Verde School District,

We are in favor of and support the M&O Override that we as voters in this district have an opportunity to support on our ballots this fall.

This “yes” vote will not raise our taxes but, continue to provide funding previously approved by our community. Our support allows for the retention of excellent staff and allow us to continue to attract new and needed staff for smaller class size. Our votes in support of this Override will also allow our school to continue to provide an excellent curriculum for our students. Palo Verde has always supported quality programs and an education that provides academic success for its students.

Palo Verde Elementary School provides the vital education needed for each child in our district to be able to advance to achieving their highest potential. Please vote “yes” in support of continuing to vote for our children.

Sincerely,
Ida Carmichael
Carmichael Farms

**ARGUMENTS AGAINST THE
PALO VERDE ELEMENTARY SCHOOL DISTRICT NO. 49
14% MAINTENANCE AND OPERATION BUDGET OVERRIDE**

(None were submitted)

**PALO VERDE ELEMENTARY SCHOOL DISTRICT NO. 49
SPECIAL ELECTION
NOVEMBER 3, 2020
COUNTY OF MARICOPA
STATE OF ARIZONA**

FULL BALLOT TEXT

Shall the Governing Board of Palo Verde Elementary School District No. 49 of Maricopa County, Arizona (the "District"), adopt a General Maintenance and Operation Budget that includes an amount that exceeds the revenue control limit specified by statute by 14% for fiscal year 2021/2022 and for six subsequent years as described below? The fiscal year 2021/2022 budget override authority represents an extension of the existing budget override authority which is scheduled to phase down by one-third for fiscal year 2021/2022, by another one-third for fiscal year 2022/2023, and terminate for fiscal year 2023/2024 if the voters do not approve the override.

The amount of the proposed continuation of the budget increase of the proposed budget over the alternate budget for fiscal year 2021/2022 is estimated to be \$153,813. In fiscal years 2021/2022 through 2025/2026 the amount of the proposed increase will be 14% of the District's revenue control limit in each of such years, as provided in Section 15-481(P) of the Arizona Revised Statutes. In fiscal years 2026/2027 and 2027/2028, the amount of the proposed increase will be 9.33% and 4.67%, respectively, of the District's revenue control limit in each of such years, as provided in Section 15-481(P) of the Arizona Revised Statutes.

Any budget increase continuation authorized by this election shall be entirely funded by a levy of taxes on the taxable property in this school district for the year for which adopted and for six (6) subsequent years, shall not be realized from monies furnished by the state and shall not be subject to the limitation on taxes specified in Article IX, Section 18, Constitution of Arizona. Based on the current net assessed valuation used for secondary property tax purposes, to fund the proposed continuation of the increase in the school district's budget would require an estimated continuation of a tax rate of \$1.63 per one hundred dollars of assessed valuation used for secondary property tax purposes and is in addition to the school district's tax rate that will be levied to fund the school district's revenue control limit allowed by law.

**BUDGET OVERRIDE CONTINUATION, YES
BUDGET OVERRIDE CONTINUATION, NO**

**BALLOT FORMAT / SAMPLE BALLOT
PALO VERDE ELEMENTARY SCHOOL DISTRICT NO. 49
SPECIAL ELECTION
NOVEMBER 3, 2020
COUNTY OF MARICOPA
STATE OF ARIZONA**

QUESTION

A **“YES”** vote shall authorize the Palo Verde Elementary School District Governing Board to continue the existing maintenance and operation budget override authority and resulting tax.

A **“NO”** vote shall not authorize the Palo Verde Elementary School District Governing Board to continue the existing maintenance and operation budget override authority and resulting tax.

BUDGET OVERRIDE CONTINUATION, YES

BUDGET OVERRIDE CONTINUATION, NO

SAMPLE BALLOT

IMPORTANT VOTER INFORMATION

Every qualified elector at a voting location is required to show proof of identity before receiving a ballot. The elector shall announce his/her name and place of residence to the election official and present one form of identification from List #1 that bears the name, address, and photograph of the elector **OR** two different forms of identification from List #2 that bear the name and address of the elector **OR** two different forms of identification from List #3.

An elector who does not provide one form of identification from List #1 that bears the name, address, and photograph of the elector **OR** two different forms of identification from List #2 or List #3 that bear the name and address of the elector shall not be issued a regular ballot, but shall receive a provisional ballot and will have **five (5) days** after a Federal General election and **three (3) days** after any other election to provide sufficient ID to the County Recorder in order for their provisional ballot to count.

ID MUST reasonably match the precinct register. Identification is “valid” unless it can be determined on its face that it has expired.

LIST #1: Photo identification with name and address – ONE REQUIRED

Acceptable forms of identification with photograph, name, and address of the elector:

- Valid Arizona driver license
 - Valid Arizona non-operating identification license
 - Tribal enrollment card or other form of tribal identification
 - U.S. Federal, State or Local Government issued identification
- OR -

LIST #2: Non-photo identification (name and address only) – TWO REQUIRED

Acceptable forms of identification without a photograph that bears the name and address of the elector:

- Utility bill of the elector that is dated within ninety days of the date of the election. A utility bill may be for electric, gas, water, solid waste, sewer, telephone, cellular phone, or cable television
- Bank or credit union statement that is dated within ninety days of the election
- Valid Arizona vehicle registration or vehicle insurance card
- Indian census card, Tribal enrollment card or other form of tribal identification

- Property tax statement
- Recorder’s certificate or Voter Registration card – to obtain a digital/printable voter registration card, visit www.GetID.Maricopa.Vote
- U.S. Federal, State or Local Government issued identification
- Any “Official Election Material” mailing bearing the voter’s name and address

LIST #3: Mix and Match from List #1 and List #2 – TWO REQUIRED

- Any Valid Picture ID from List #1 in which the address does not reasonably match the precinct register or that does not contain an address **accompanied by** a non-photo ID from List #2 in which the address does reasonably match the precinct register
- U.S. Passport without address and one item from List #2
- U.S. Military identification without address and one item from List #2

VOTER INFORMATION

1. The polls are open on Election Day from 6:00 a.m. to 7:00 p.m.
2. Every qualified elector is required to show proof of identity at the voting location before receiving a ballot.
3. For the purpose of assisting in casting a ballot, any voter may be accompanied into the voting booth by a person of their choice with the following exception: A person who is a candidate appearing on the ballot (**other than a precinct committeeman candidate**) or who has been employed by or volunteered for a candidate, campaign, political organization or political party in that election is not eligible to assist any voter.
4. Sample ballots or informational pamphlets may be brought to the voting place and may be taken into the voting booth on the day of the elections.
5. Any qualified voter who at 7:00 p.m. is in the line of waiting voters shall be allowed to prepare and cast their ballot.

QUALIFICATIONS TO VOTE

In order to vote in this election, you must have been registered in a precinct within the boundaries of the school district on or before midnight, **Monday, October 5, 2020**. If you do not know if you are qualified to vote, you can check your status online at www.BallotStatus.Maricopa.Vote or www.BeBallotReady.Vote. You may also call the Maricopa County Recorder’s Office at 602-506-1511.

PLEASE BE SURE TO CHECK THE MAILING PANEL ON THIS PAMPHLET; IT TELLS YOU WHERE TO VOTE.

For information about voting assistance for voters with disabilities, please call: 602-506-1511 or 602-506-2348 (TDD)

PERMANENT EARLY VOTING LIST VOTERS

Individuals who have signed up to be on the Permanent Early Voting List (PEVL) and who are eligible to vote in this election will **automatically** be sent an early ballot on the first day of early voting (October 7, 2020) unless they contact the department by **Saturday, September 19, 2020** to indicate that: 1) they do not wish to receive an early ballot for this election or, 2) wish to be removed completely from the Permanent Early Voting List. To check to see if you are on the Permanent Early Voting List or for information on how to update or be removed from the Permanent Early Voting List, please visit our website at **www.Request.Maricopa.Vote** or **www.BeBallotReady.Vote** or contact our department at 602-506-1511.

EARLY VOTING

Individuals who are eligible to vote in this election and who wish to vote an early ballot in person may appear at any of the vote centers located throughout the county beginning **Wednesday, October 7, 2020**. For those locations and hours of operation, please visit **www.Locations.Maricopa.Vote** or call 602-506-1511. In-person voting can take place until 5:00 p.m. on **October 30, 2020**, the Friday prior to the election.

Requests for a mail ballot can be made by calling the Maricopa County Elections Department at 602-506-1511 or 602-506-2348 (TDD). Written requests may be sent to the Maricopa County Elections Department, 510 S. 3rd Ave., Phoenix, 85003 and Internet requests can be made at the following site: **www.Request.Maricopa.Vote**. **Written, Phone or Internet requests must be received by the Office of the County Recorder no later than 5:00 p.m., on the second Friday preceding the election (October 23, 2020). Written requests should include:**

- 1) Name and residence address;
- 2) Birth date;
- 3) Election for which the ballot is requested;
- 4) Address where the ballot is to be mailed if different than residence address;
- 5) Signature of requestor.

In order to be valid and counted, the mailed ballot and signed Affidavit must be received by the Office of the County Recorder or other officer in charge of elections or deposited at any voting location in the county **no later than 7:00 p.m. on Election Day, November 3, 2020**.

INSTRUCTIONS FOR VOTING

TO VOTE:

- ✓ Use a black ballpoint pen (no red ink)
- ✓ Fill in the oval next to your selection
- ✓ For Candidate Offices, vote for no more than the number to elect as noted on your Official Ballot (e.g. VOTE FOR NOT MORE THAN ___)

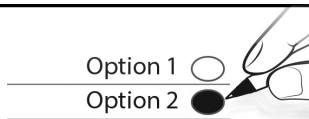

IF YOU MAKE A MISTAKE:

- ✓ Cross out your mistake
- ✓ Fill in the oval next to your corrected selection

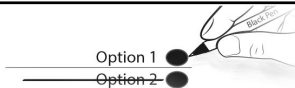

TO VOTE FOR A WRITE-IN CANDIDATE:

- ✓ Write in a valid* Write-In candidate's name
- ✓ Fill in the oval next to that name



*For a list of valid WRITE-IN candidates and/or WITHDRAWN candidates, if applicable, please visit: <https://CandidateList.Maricopa.Vote>

A LOS VOTANTES DEL DISTRITO

El martes 3 de noviembre de 2020, los votantes del Distrito Escolar Primario Núm. 49 de Palo Verde decidirán el nivel de gastos en el Distrito. La ley de Arizona establece restricciones en los gastos de un distrito escolar para cada año fiscal si no reciben aprobación explícita de los votantes del Distrito.

Esta información les proporciona a los votantes datos sobre esta elección. Su responsabilidad es indicar en su boleta si usted cree que el Distrito debe operar dentro del límite de gastos existente o si se le debe permitir sobrepasar el límite.

Tenga en cuenta que si la elección especial de aumento al presupuesto se aprueba, la cantidad incrementada se agregará al presupuesto del Distrito por el número de años subsiguientes de acuerdo con lo que se especifica en la boleta electoral.

Por favor estudie cuidadosamente los materiales que contiene este folleto para estar informado sobre sus decisiones respecto a este asunto.

Atentamente,

A handwritten signature in black ink, appearing to read 'Steve Watson', followed by a long horizontal line extending to the right.

Steve Watson
Superintendente Escolar
Condado de Maricopa

(La publicación del Folleto Informativo está ordenada por los Estatutos Revisados de Arizona § 15-481. Los distritos escolares tienen orden de distribuir folletos informativos en todos los hogares dentro del Distrito en los que resida un elector con derecho a voto.)

**DISTRITO ESCOLAR PRIMARIO NÚM. 49 DE PALO VERDE
3 DE NOVIEMBRE DE 2020**

**AUMENTO DEL 14% AL PRESUPUESTO
DE MANTENIMIENTO Y OPERACIONES**

**UNA DECLARACIÓN SOBRE POR QUÉ SE HA CONVOCADO
A UNA ELECCIÓN DE AUMENTO DEL 14% AL PRESUPUESTO
DE MANTENIMIENTO Y OPERACIONES**

El Consejo Directivo del Distrito ha convocado a una elección especial de aumento al presupuesto que se llevará a cabo el 3 de noviembre de 2020 para solicitar la autorización de los votantes para sobrepasar el Límite del Presupuesto de Mantenimiento y Operaciones por un 14% del límite de control de ingresos para financiar programas existentes, dicho aumento al presupuesto estará vigente por un período de siete años. El aumento autorizado por esta elección se financiará de un gravamen de impuestos sobre propiedades sujetas a impuestos dentro del Distrito. El propuesto aumento al presupuesto es una continuación del existente aumento del 14% al presupuesto.

Con la aprobación de los votantes para continuar con el aumento al presupuesto, se calcula que la cantidad total del aumento al presupuesto para el año fiscal 2021/2022 será de \$461,440. Si no se aprueba el aumento al presupuesto, el existente aumento del 14% al presupuesto se eliminará gradualmente reduciéndose por un tercio (\$153,813) en 2021/2022 y por otro tercio en el año fiscal 2022/2023. Cada reducción de un tercio reduciría la tasa de impuestos secundarios por aproximadamente \$0.54. El cálculo de la tasa de impuestos secundarios necesaria para financiar el aumento al presupuesto total es de \$1.63 por \$100 de valoración neta tasada usada para fines de impuestos secundarios a la propiedad. La tasa de impuestos secundarios que se calcula para el propuesto aumento al presupuesto es aproximadamente igual a la tasa de impuestos secundarios existente para el aumento al presupuesto actual, puesto que este aumento al presupuesto que mantendrá programas que han estado en vigor con las aprobaciones de aumento al presupuesto del año anterior.

El cálculo del costo de la continuación del aumento al presupuesto total para el dueño de una vivienda con un valor limitado de propiedad de \$103,850 (el valor promedio de un hogar en el Distrito) sería de aproximadamente \$169 por año.

El aumento del 14% al Presupuesto de Mantenimiento y Operaciones continuaría el financiamiento para programas que actualmente sirven a los estudiantes del Distrito. Este aumento al presupuesto apoya los

esfuerzos del Distrito para ayudar a mantener los niveles de servicio actuales:

- Mantener programas de instrucción
- Continuar programas especiales tales como kindergarten de día completo, Educación Física, lectura y tecnología de instrucción
- Continuar financiando los niveles del personal docente y de asistentes de clase para mantener los tamaños de las clases
- Mantener o incrementar salarios para atraer y retener a miembros del personal
- Mantener o ampliar el uso de tecnología en la clase proporcionando entrenamiento actualizado y acceso a varios materiales y programas en línea
- Recursos para mejorar las opciones de entrega de educación alternativa, según sea necesario (incluyendo personal, limpieza, materiales educativos, etc.)

Esta reautorización NO es una solicitud para programas o financiamiento nuevos, por el contrario, es para CONTINUAR los programas educativos que actualmente ofrece el Distrito. Los votantes aprobaron el aumento al presupuesto existente en 2010 y 2015 para conservar programas, limitar el tamaño de las clases y mantener los salarios de los empleados profesionales.

Si no se aprueba la autorización para la continuación del aumento al presupuesto, potencialmente se podría reducir o limitar lo siguiente:

- Posiciones docentes actualmente usadas para reducir el promedio de los tamaños de las clases
- Kindergarten de día completo
- Salarios y beneficios de los maestros y del personal
- Biblioteca escolar
- Mantenimiento de instalaciones
- Transporte

**DISTRITO ESCOLAR PRIMARIO NÚM. 49 DE PALO VERDE
3 DE NOVIEMBRE DE 2020**

**AUMENTO DEL 14% AL PRESUPUESTO DE MANTENIMIENTO Y OPERACIONES
VALORACIÓN TASADA Y CÁLCULO DE LAS CANTIDADES
DE IMPUESTOS SECUNDARIOS POR A.R.S. § 15-481(B)**

Cantidad total del presupuesto de M&O para el año actual (2020/2021)	\$4,196,487
Cantidad total del presupuesto propuesto de M&O para el 2021/2022 con aprobación de los votantes para el aumento al presupuesto (1)	\$4,322,382
Cantidad total del presupuesto alternativo de M&O para el 2021/2022 sin aprobación de los votantes para el aumento al presupuesto (1)	\$4,168,569
Cálculo de los ingresos para financiar el aumento del 14% al presupuesto de M&O	\$461,440
Valoración Neta Tasada Actual del Distrito usada para Fines de Impuestos Secundarios a la Propiedad (2)	\$28,293,296
Cálculo de la Tasa de Impuestos por \$100 de Valoración Neta Tasada usada para Fines de Impuestos Secundarios a la Propiedad para financiar el aumento del 14% al presupuesto de M&O	\$1.6309

De conformidad con A.R.S. § 15-481(B)(11): La valoración neta tasada y el cálculo de la cantidad de impuestos secundarios a la propiedad para financiar el aumento, si se adopta el presupuesto propuesto para el 2021/2022 para cada uno de los siguientes será:

	<u>Valor Limitado de Propiedad</u>	<u>Índice de Tasación</u>	<u>Cálculo de Valor Tasado (3)</u>	<u>Cálculo de la Tasa de Impuestos del Aumento al Presupuesto (4)</u>	<u>Cálculo de la Cantidad Anual de Impuestos</u>
(a) Una residencia ocupada por el dueño y cuya valoración tasada es el promedio de la valoración tasada de propiedad clasificada como clase tres para el año actual en el distrito escolar.	\$103,850	10%	\$10,385	\$1.6309	\$169.37
(b) Una residencia ocupada por el dueño y cuya valoración tasada es la mitad de la valoración tasada de la residencia descrita en el párrafo (a) de arriba.	\$51,925	10%	\$5,193	\$1.6309	\$84.68
(c) Una residencia ocupada por el dueño y cuya valoración tasada es el doble de la valoración tasada de la residencia descrita en el párrafo (a) de arriba.	\$207,700	10%	\$20,770	\$1.6309	\$338.74
(d) Un negocio cuya valoración tasada es el promedio de la valoración tasada de propiedad clasificada como clase uno para el año actual en el distrito escolar.	\$369,094	18%	\$66,437	\$1.6309	\$1,083.52

- (1) La autorización del aumento del 14% al presupuesto de mantenimiento y operaciones es una continuación del existente aumento del 14% al presupuesto de mantenimiento y operaciones que autorizaron los votantes el 3 de noviembre de 2015. El presupuesto propuesto y el presupuesto alternativo para el 2021/2022 representan los mejores cálculos del Distrito con base a varias suposiciones relacionadas con el aumento de estudiantes y otros factores que afectan los ingresos y los gastos. Al adoptar dicho presupuesto alternativo, el Consejo Directivo seguirá los procedimientos prescritos en A.R.S. Sección 15-905 para la adopción de un presupuesto que no incluye aumentos propuestos no aprobados en una elección, excepto para aumentos recargados para cumplir con una orden de desegregación, si corresponde.
- (2) La actual valoración neta tasada para fines de impuestos secundarios a la propiedad es el valor preliminar para el 2020/2021 proporcionado por Arizona Department of Revenue e incluye valoración del Salt River Project.
- (3) Calculado por Arizona Department of Revenue con base a valoración neta tasada preliminar para el 2020/2021.
- (4) Por \$100 de valoración neta tasada para fines de impuestos secundarios a la propiedad.

**ARGUMENTOS A FAVOR
DISTRITO ESCOLAR PRIMARIO NÚM. 49 DE PALO VERDE
AUMENTO DEL 14% AL PRESUPUESTO
DE MANTENIMIENTO Y OPERACIONES**

Los argumentos representan la opinión del(de los) Autor(es)

Un voto de SÍ permitirá que al aumento al presupuesto continúe.

- Se espera que la tasa de impuestos siga siendo aproximadamente la misma para los propietarios de viviendas
- No se necesitará recortar maestros y personal en Palo Verde
- El Kindergarten de día completo y otros programas pueden continuar
- Nuestra comunidad continuará contribuyendo a la excelencia de nuestra escuela
- Nuestra escuela tendrá los recursos para permanecer competitiva con otros distritos de Arizona

Un voto de NO eliminará el aumento al presupuesto.

- Los contribuyentes de impuestos pueden esperar ahorrar un promedio de alrededor de \$170 cada año (\$14 por mes)
- La Escuela Palo Verde tendrá que recortar alrededor de \$450,000 por año del presupuesto operativo
- Palo Verde ya no podrá ofrecer salarios competitivos a los maestros
- Los programas de Kindergarten de día completo podrían recortarse
- Maestros y personal pueden perder sus trabajos
- El currículo y la tecnología pueden quedar obsoletos

La mayoría de los estudiantes de Arizona confían en bonos comunitarios y aumentos al presupuesto para complementar los fondos estatales. Por favor, continúe apoyando al Distrito Escolar Primario de Palo Verde, como esta maravillosa comunidad lo ha hecho consistentemente, con un voto de SÍ.

Consejo Directivo

Distrito Escolar Primario de Palo Verde

Es mi privilegio pedirles que apoyen el Aumento al Presupuesto del Distrito Escolar Primario #49 de Palo Verde en noviembre. Mis dos hijos tuvieron la buena fortuna de asistir a esta escuela durante todos sus años escolares de primaria. La administración y el personal docente son personas de excelencia, y mis hijos tuvieron una experiencia primaria increíble y estaban preparados para la escuela secundaria y universidad debido a la educación que recibieron. Recuerde que este aumento al presupuesto mantendrá fondos ya aprobados para garantizar kindergarten de día completo, clases pequeñas, y retención de personal de calidad. La

Primaria Palo Verde representa todo lo que es bueno en la educación de las escuelas públicas. Es un lugar que valora al niño en su totalidad y se dedica a ayudarlos a convertirse en ciudadanos productivos en su comunidad. ¡Aprovechemos este aumento al presupuesto para ayudar a asegurar que las futuras generaciones de jóvenes que dependen de este excelente distrito los preparen para su futuro!

Sherry Saylor
Madre

A los votantes del Distrito Escolar Primario #049 de Palo Verde

Apoyo completamente la iniciativa de aumento al presupuesto para el Distrito Escolar Primario #049 de Palo Verde. Esta es una continuación de un aumento al presupuesto anterior. La educación pública es una parte importante de nuestra sociedad estadounidense. Frente a recortes presupuestarios Estatales en educación, muchos maestros y programas se han recortado. Esto causa aulas de gran tamaño y programas perdidos como kindergarten de día completo. Aumentos al presupuesto han sido una de las formas en que los distritos escolares individuales han podido lidiar con estos recortes presupuestarios. Estos son tiempos muy difíciles en el mundo en que vivimos y los sistemas escolares van a estar bajo una presión extrema. Distritos más pequeños como la Primaria de Palo Verde tienen dificultad permaneciendo competitivos con otros distritos y una continuación del aumento al presupuesto les dará esa capacidad. He sido residente en este distrito por 30 años y he tratado de apoyar al distrito cuando ha sido posible.

Recuerde que nuestro futuro como un país va a estar en las manos de algunos de estos niños en nuestras escuelas públicas. Por favor vote a favor de este aumento al presupuesto.

Rex S. Miller
Residente

Votantes del Distrito de Palo Verde #49,

Estoy a favor de la renovación del Aumento al Presupuesto que nosotros como votantes tenemos la oportunidad de apoyar en la boleta electoral este otoño.

Nuestro voto de "sí" mantendrá los fondos previamente aprobados por

la comunidad de Palo Verde. No es un voto por nuevos fondos y no aumentará nuestros impuestos. Nuestro apoyo en noviembre permitirá que la escuela continúe atrayendo y reteniendo personal de calidad, limitar el tamaño de clases, y mantener programas académicos establecidos y exitosos. Este financiamiento es vital ahora más que nunca a la luz de los tiempos sin precedentes que enfrentan nuestras escuelas públicas en 2020.

La Escuela Palo Verde siempre ha tenido una reputación de brindar una educación de calidad con altos estándares académicos. ¡Por favor acompáñeme a votar que sí para asegurar que nuestros estudiantes continúen recibiendo esa educación de calidad para prepararlos para un futuro exitoso!

Sheri Gladden

Habiendo sido parte de la Escuela Palo Verde por más de 46 años hemos visto de primera mano la calidad de educación proporcionada por este distrito. La próxima votación no es una solicitud de nuevos fondos, sino una solicitud para mantener programas vitales como kindergarten de día completo, clases más pequeñas, y personal de calidad. Esta pequeña escuela rural se ha convertido en una escuela competitiva del siglo XXI. Un voto de sí significa un éxito académico continuo para los estudiantes del Distrito Escolar Primario de Palo Verde.

Ernest y Natalie Parker
Propietario de Casa

A los Votantes del Distrito Escolar de Palo Verde,

Estamos a favor y apoyamos el Aumento al Presupuesto de M&O que nosotros como votantes de este distrito tenemos la oportunidad de apoyar en nuestras boletas electorales este otoño.

Este voto de “sí” no aumentará nuestros impuestos pero, continuará proporcionando fondos previamente aprobados por nuestra comunidad. Nuestro apoyo permite la retención de personal excelente y nos permite seguir atrayendo a personal nuevo y necesario para clases más pequeñas. Nuestros votos en apoyo de este Aumento al Presupuesto también permitirán que nuestra escuela continúe proporcionando un excelente currículo para nuestros estudiantes. Palo Verde siempre ha apoyado programas de calidad y una educación que brinda éxito

académico a sus estudiantes.

La Escuela Primaria Palo Verde proporciona la educación vital necesaria para que cada niño de nuestro distrito pueda avanzar y alcanzar su máximo potencial. Por favor vote que “sí” en apoyo de seguir votando por nuestros niños.

Atentamente,
Ida Carmichael
Carmichael Farms

**ARGUMENTOS EN CONTRA
DISTRITO ESCOLAR PRIMARIO NÚM. 49 DE PALO VERDE
AUMENTO DEL 14% AL PRESUPUESTO
DE MANTENIMIENTO Y OPERACIONES**

(No se recibieron argumentos en contra)

**DISTRITO ESCOLAR PRIMARIO NÚM. 49 DE PALO VERDE
ELECCIÓN ESPECIAL
3 DE NOVIEMBRE DE 2020
CONDADO DE MARICOPA
ESTADO DE ARIZONA**

TEXTO COMPLETO DE LA BOLETA

¿Debe el Consejo Directivo del Distrito Escolar Primario Núm. 49 de Palo Verde del Condado de Maricopa, Arizona (el “Distrito”), adoptar un Presupuesto General de Mantenimiento y Operaciones que incluya una cantidad que sobrepase el límite de control de ingresos especificado por ley por un 14% para el año fiscal 2021/2022 y por seis años fiscales subsiguientes según se describe a continuación? La autorización de aumento al presupuesto del año fiscal 2021/2022 representa una extensión de la autorización de aumento al presupuesto existente que está programada para reducirse por un tercio en el año fiscal 2021/2022, por otro tercio en el año fiscal 2022/2023, y finalizar en el año fiscal 2023/2024 si los votantes no aprueban el aumento al presupuesto.

Se calcula que la cantidad de la propuesta continuación del incremento al presupuesto del presupuesto propuesto sobre el presupuesto alterno para el año fiscal 2021/2022 será de \$153,813. En los años fiscales 2021/2022 hasta 2025/2026 la cantidad del incremento propuesto será del 14% del límite de control de ingresos del Distrito en cada uno de dichos años, de conformidad con la Sección 15-481(P) de los Estatutos Revisados de Arizona. En los años fiscales 2026/2027 y 2027/2028, la cantidad del incremento propuesto será del 9.33% y del 4.67%, respectivamente, del límite de control de ingresos del Distrito en cada uno de dichos años, de conformidad con la Sección 15-481(P) de los Estatutos Revisados de Arizona.

Cualquier continuación de aumento al presupuesto autorizada por esta elección se financiará en su totalidad de un gravamen de impuestos a propiedades sujetas a impuestos en este distrito escolar para el año en que se adopte y por seis (6) años subsiguientes, no se llevará a cabo con dineros suministrados por el estado y no estará sujeta al límite de impuestos especificado en el Artículo IX, Sección 18, Constitución de Arizona. Con base en la actual valoración neta tasada usada para fines de impuestos secundarios sobre la propiedad, para financiar la propuesta continuación del aumento en el presupuesto del distrito escolar se requeriría la continuación de una tasa de impuestos que se calcula en \$1.63 por cien dólares de valoración tasada usada para fines de impuestos secundarios sobre la propiedad y es además de la tasa de impuestos del distrito escolar que se recargará para financiar el límite de control de ingresos del distrito que permite la ley.

**CONTINUACIÓN DE AUMENTO AL PRESUPUESTO, SÍ
CONTINUACIÓN DE AUMENTO AL PRESUPUESTO, NO**

**FORMATO DE LA BOLETA / BOLETA DE MUESTRA
DISTRITO ESCOLAR PRIMARIO NÚM. 49 DE PALO VERDE
ELECCIÓN ESPECIAL
3 DE NOVIEMBRE DE 2020
CONDADO DE MARICOPA
ESTADO DE ARIZONA**

PREGUNTA

Un voto de **“SÍ”** autorizará al Consejo Directivo del Distrito Escolar Primario de Palo Verde a continuar la existente autorización de aumento al presupuesto de mantenimiento y operaciones y el impuesto resultante.

Un voto de **“NO”** no autorizará al Consejo Directivo del Distrito Escolar Primario de Palo Verde a continuar la existente autorización de aumento al presupuesto de mantenimiento y operaciones y el impuesto resultante.

CONTINUACIÓN DE AUMENTO AL PRESUPUESTO, SÍ

CONTINUACIÓN DE AUMENTO AL PRESUPUESTO, NO

BOLETA DE MUESTRA

OTRA INFORMACIÓN IMPORTANTE PARA LOS VOTANTES

Todos los electores con derecho a votar deben presentar prueba de identidad en el lugar de votación antes de recibir una boleta. El elector le informará su nombre y lugar de residencia al oficial electoral y presentará una forma de identificación de la Lista #1 que tenga el nombre, la dirección y la fotografía del elector **O** dos formas de identificación diferentes de la Lista #2 que tengan el nombre y la dirección del elector **O** dos formas de identificación diferentes de la Lista #3.

A un elector que no suministre una forma de identificación de la Lista #1 que lleve el nombre, la dirección y la fotografía del elector **O** dos formas de identificación diferentes de la Lista #2 o Lista #3 que lleven el nombre y la dirección del elector no se le podrá emitir una boleta regular, pero recibirá una boleta provisional y tendrá **cinco (5) días** después de una elección Federal General y **tres (3) días** después de cualquier otra elección para suministrarle identificación adecuada al Encargado del Registro del Condado para que su boleta provisional se incluya en el conteo.

La Identificación DEBE coincidir razonablemente con el registro del recinto electoral. Una identificación es “válida” a menos que se pueda determinar que ha caducado.

LISTA #1: Identificación con fotografía, nombre y dirección – SE REQUIERE UNA

Formas de identificación aceptables con fotografía, nombre y dirección del elector:

- Licencia válida de Arizona para conducir
- Licencia de identificación válida de Arizona sin permiso para conducir
- Tarjeta de inscripción tribal u otra forma de identificación tribal
- Identificación emitida por el Gobierno Federal, Estatal o Local de los Estados Unido

- O -

LISTA #2: Identificación sin fotografía (solamente nombre y dirección) – SE REQUIEREN DOS

Formas de identificación aceptables sin fotografía que lleven el nombre y la dirección del elector:

- Factura de servicios públicos del elector con fecha de no más de noventa días antes de la fecha de la elección. Una factura de servicios públicos puede ser por electricidad, gas, agua, basura, alcantarillado, teléfono, teléfono celular, o televisión de cable
- Estado de cuenta de banco o cooperativa de crédito que tenga fecha

- de no más de noventa días antes de la elección
- Registro válido de vehículo de Arizona o tarjeta de seguro del vehículo
 - Tarjeta de censo indígena, tarjeta de inscripción Tribal u otra forma de identificación tribal
 - Declaración de impuestos sobre la propiedad
 - Certificado del Encargado del Registro o tarjeta de Inscripción de Votante – para obtener una tarjeta de inscripción de votante digital/imprimible, visite www.GetID.Maricopa.Vote
 - Identificación emitida por el gobierno Federal, Estatal o Local de los Estados Unidos
 - Cualquier “Material Electoral Oficial” enviado por correo que tenga el nombre y la dirección del votante

LISTA #3: Combinación de la Lista #1 y Lista #2 – SE REQUIEREN DOS

- Cualquier Identificación Válida con Fotografía de la Lista #1 en la que la dirección no coincide razonablemente con el registro del recinto electoral o que no tiene una dirección **acompañada de** una identificación sin foto de la Lista #2 en la que la dirección coincide razonablemente con el registro del recinto electoral.
- Pasaporte de los Estados Unidos sin dirección y algún documento de la Lista #2
- Identificación Militar de los Estados Unidos sin dirección y un documento de la Lista #2

INFORMACIÓN A LOS VOTANTES

1. Las urnas están abiertas en el Día de la Elección de 6:00 a.m. a 7:00 p.m.
2. Todos los electores con derecho a voto deben presentar prueba de identidad en el lugar de votación antes de recibir una boleta.
3. Con el propósito de ayudar a emitir un voto, cualquier votante puede entrar en la casilla de votación acompañado de una persona de su escogencia con la siguiente excepción: Una persona que es un candidato que aparece en la boleta (**a excepción de un candidato a miembro de comité de recinto**) o una persona que haya estado empleada por o trabajado de voluntaria para un candidato, campaña, organización política o partido político en esta elección no puede ayudar a ningún votante.
4. Se pueden llevar boletas de muestra o folletos informativos al lugar de votación y se pueden tener dentro de la casilla de votación en el día de las elecciones.
5. A cualquier votante con derecho a votar que se encuentre esperando en la fila de votantes a las 7:00 p.m. se le permitirá preparar y emitir su boleta electoral.

REQUISITOS PARA VOTAR

Para poder votar en esta elección, usted debe haberse inscrito en un recinto dentro de los límites del distrito escolar el o antes de la medianoche del **lunes 5 de octubre de 2020**. Si usted no sabe si tiene derecho a votar, usted debe revisar su situación en línea en www.BallotStatus.Maricopa.Vote o www.BeBallotReady.Vote. Usted también puede llamar a la Oficina del Encargado del Registro del Condado de Maricopa al 602-506-1511.

POR FAVOR ASEGÚRESE DE REVISAR LA ETIQUETA DE LA DIRECCIÓN EN ESTE FOLLETO PUES LE INDICA A DÓNDE DEBE VOTAR.

Para información sobre ayuda para votar para votantes con discapacidades, por favor llamar al: 602-506-1511 o al 602-506-2348 (TDD)

LISTA PERMANENTE DE VOTANTES PARA VOTACIÓN TEMPRANA

A las personas que hayan solicitado inclusión en la Lista Permanente para Votación Temprana (cuyas siglas en inglés son PEVL) y que tengan derecho a votar en esta elección se les enviará una boleta temprana **automáticamente** el primer día de la votación temprana (7 de octubre de 2020) a menos que se comuniquen con el departamento a más tardar el **sábado 19 de septiembre de 2020** para indicar que: 1) no desean recibir una boleta temprana para esta elección o, 2) desean que los eliminen completamente de la Lista Permanente para Votación Temprana. Para revisar si usted está en la Lista Permanente para Votación Temprana o para recibir información sobre cómo actualizar o que lo eliminen de la Lista Permanente para Votación Temprana, por favor visite nuestro sitio web en www.Request.Maricopa.Vote o www.BeBallotReady.Vote o comuníquese con nuestro departamento en el 602-506-1511.

VOTACIÓN TEMPRANA

Las personas que tengan derecho a votar en esta elección y que deseen hacerlo en persona por medio de una boleta temprana, pueden ir a cualquiera de los centros de votación localizados en todo el condado a partir del **miércoles 7 de octubre de 2020**. Para obtener las direcciones y horas de operación, por favor visite www.Locations.Maricopa.Vote o llame al 602-506-1511. La votación en persona puede hacerse hasta las 5:00 p.m. del 30 de octubre de 2020, el viernes anterior a la elección.

Se puede solicitar el envío de una boleta por correo llamando a Maricopa County Elections Department (Departamento de Elecciones del Condado de Maricopa) al 602-506-1511 o al 602-506-2348 (TDD). Se pueden enviar

solicitudes por escrito a Maricopa County Elections Department, 510 S. 3rd Ave., Phoenix, 85003 y se pueden hacer solicitudes por Internet en la siguiente página electrónica: **www.Request.Maricopa.Vote**. **Las solicitudes por Escrito, por Teléfono o por la Internet deben ser recibidas por la Oficina del Encargado del Registro del Condado a más tardar a las 5:00 p.m. del segundo viernes antes de la elección (23 de octubre de 2020). Las solicitudes por escrito deben incluir:**

- 1) Nombre y dirección del domicilio;
- 2) Fecha de nacimiento;
- 3) Elección para la que se solicita la boleta;
- 4) Dirección donde debe enviarse la boleta si es diferente a la dirección del domicilio;
- 5) Firma del solicitante.

Para que la boleta sea válida y se incluya en el conteo, la boleta enviada por correo y la Declaración Jurada firmada deben ser recibidas por la Oficina del Encargado del Registro del Condado u otro oficial a cargo de las elecciones o depositadas en cualquier lugar de votación en el condado **a más tardar a las 7:00 p.m. del Día de la Elección, el 3 de noviembre de 2020.**

INSTRUCCIONES PARA VOTAR

PARA VOTAR:

- ✓ Use un bolígrafo negro (no use tinta roja)
- ✓ Llene el óvalo a la par de su selección
- ✓ Para Cargos de Candidatos, vote por no más del número a elegir como se indica en su Boleta Electoral Oficial (por ej. VOTE POR NO MÁS DE ___)

Opción 1

Opción 2

SI COMETE UN ERROR:

- ✓ Tache su error
- ✓ Llene el óvalo a la par de su selección correcta

Opción 1

Opción 2

PARA VOTAR POR UN CANDIDATO AGREGADO POR ESCRITO:

- ✓ Escriba el nombre de un candidato agregado por escrito válido*

Nombre del Candidato Agregado por Escrito

- ✓ Llene el óvalo a la par de ese nombre

*Para una lista de candidatos AGREGADOS POR ESCRITO válidos y/o candidatos RETIRADOS, si corresponde, por favor visite: <https://ListadeCandidatos.Maricopa.Voto>



Palo Verde Elementary School District
PO Box 108
Palo Verde, AZ 85343

PRSR1 STD
U S POSTAGE
PAID
PHOENIX AZ
PERMIT #1335

OFFICIAL VOTING MATERIALS
MATERIALES OFICIALES PARA VOTAR

IMPORTANT INFORMATION / INFORMACIÓN IMPORTANTE

VOTE ANYWHERE!!!

To find a Vote Center nearest you, visit
www.Locations.Maricopa.Vote or call **602-506-1511**.

VOTE EN CUALQUIERA!!!

Para localizar el Centro de Votación
más cercano a usted, visite
www.Ubicaciones.Maricopa.Voto ó llame al **602-506-1511**.

OFFICIAL VOTING MATERIAL

Only one publicity pamphlet has been mailed to each named household in which a registered voter resides. Please make it available to all registered voters in the household.

For information about voting assistance for voters with disabilities or on how to obtain an early ballot, please call: (602) 506-1511 or (602) 506-2348 (TDD) or visit www.BeballoReady.Vote.

You may vote at any Vote Center location in Maricopa County! Visit www.Locations.Maricopa.Vote for a list of Vote Centers or contact the Maricopa County Elections Department at (602) 506-1511.

MATERIAL ELECTORAL OFICIAL

Se ha enviado solamente un folleto publicitario a cada hogar nombrado en el que reside un votante inscrito. Por favor, póngalo a disposición de todos los votantes inscritos en el hogar.

Para obtener información sobre asistencia para votar para electores con discapacidades o sobre cómo obtener una boleta electoral temprana, llame al: (602) 506-1511 o (602) 506-2348 (TDD) o visite www.BeballoReady.Vote.

¡Usted puede votar en cualquiera de las ubicaciones de los Centros de Votación en el Condado de Maricopa! Visite www.Locations.Maricopa.Vote para obtener una lista de los Centros de Votación o comuníquese con el Departamento de Elecciones del Condado de Maricopa al (602) 506-1511.