

ELECTION '20



Private Education in a Public School Setting

Informational Pamphlet

Riverside Elementary School District No. 2 of Maricopa County, Arizona

**SPECIAL ELECTION
NOVEMBER 3, 2020**

Compiled and issued by
STEVE WATSON
Maricopa County School Superintendent
(Spanish version begins on page 39)

Folleto Informativo

Distrito Escolar Primario Núm. 2 de Riverside del Condado de Maricopa, Arizona

**ELECCIÓN ESPECIAL
EL 3 DE NOVIEMBRE DE 2020**

Recopilado y publicado por
STEVE WATSON
Superintendente Escolar del Condado de Maricopa
(La versión en español empieza en la página 39)

TO THE VOTERS OF THE DISTRICT

On Tuesday, November 3, 2020, the voters of Riverside Elementary School District No. 2 will decide two important fiscal matters for the District.

Arizona law places restrictions on how much a school district may spend in each fiscal year without procuring explicit approval of the District's voters in an election.

First, you will be asked whether you authorize the issuance and sale of not to exceed \$75,000,000 principal amount of ad valorem tax school improvement bonds of the District in the form of class B general obligation bonds and related matters. Your responsibility will be to indicate whether you believe authorization for the District to issue these bonds should be approved or should not be approved.

Second, you will decide the level of expenditures in the District. Your responsibility will be to indicate whether you believe the District should operate within existing expenditure limitations or be allowed to continue to exceed the limitation.

Note that if the override increase is approved, that amount will be added to the school district budget for the number of subsequent years as specified on the ballot.

This information provides voters with facts regarding this election.

Please study the materials contained in this pamphlet carefully so you will be informed regarding your decisions on these issues.

Sincerely,

A handwritten signature in black ink, appearing to read "Steve Watson", followed by a long horizontal line extending to the right.

Steve Watson
Maricopa County
School Superintendent

(Information Pamphlet publication is mandated by Arizona Revised Statutes §§ 15-481, 15-491, and 35-454. School districts are mandated to distribute information pamphlets to all households within the district in which a qualified elector resides.)

**RIVERSIDE ELEMENTARY SCHOOL DISTRICT NO. 2
NOVEMBER 3, 2020**

**A STATEMENT FROM THE DISTRICT AS TO WHY
THE SPECIAL BOND ELECTION HAS BEEN CALLED**

This bond election will provide funds to construct school facilities for the security, wellbeing, efficiency, student growth and instructional-based needs of the District; provide school buses and educational equipment, and to make repairs and renovations intended to maintain a safe student environment that is conducive to learning. As further discussed below, the District is structuring this bond program to avoid increasing District tax rates associated with capital funding. Industry, Commercial, Utilities, Mine, Railroad, Agriculture, Environmental and Manufacturing pay 95.7% of property taxes. Home owners pay 2.6% and renters pay 1.7%. Riverside Elementary School District is one of the few districts in Arizona where the overwhelming majority of property taxes are paid by Industry and Manufacturing.

The capital improvements covered by this bond election are part of a detailed capital plan developed with the participation of District school administrators, employees, residents and parents. After each school department compiled its needs, a public committee reviewed the assessment, made revisions, and then recommended a bond election. Through this capital plan, all school sites will have projects completed that benefit both students with an improved learning environment and also taxpayers through the positive impact that well-maintained schools have on property values.

The money generated by the sale of bonds would be used to:

- Provide resources and equipment to fight and prevent the COVID-19 virus at all schools;
- Be able to provide children safety and security on all campuses;
- Provide medical equipment for children in need;
- Provide equipment and resources to fight current and future pandemics;
- Provide students with breakfast and lunch equipment;
- Provide equipment and resources of students with disabilities;
- Provide equipment and resources for gifted and advanced students;
- Provide liberal arts facilities and equipment;
- Provide students with online distance learning as a result of the COVID-19 pandemic;
- Construct to accommodate student growth school facilities, repair and renovate school buildings, including heating, air conditioning, roofing, and flooring;
- Maintain equity at older schools while addressing educational needs of growing communities;

- Update and install fire, security and safety systems;
- Provide student instructional technology and school furniture to enhance learning opportunities;
- Provide student school buses, activity vans and activity vehicles;
- Provide land or land lease for schools;
- Provide student equipment for STEM2 (Science, Technology, Engineering, Mathematics and Medicine) integration programs;
- Provide student sports and physical education facilities; and
- Provide student furniture and equipment for student medical training programs.

Of the \$75 million bond total, approximately \$59 million would go directly to pay for student school safety and security upgrades, breakfast and lunch equipment, distance learning equipment as a result of the COVID-19 pandemic, school construction, building improvements and renovations to new and existing facilities and grounds, to include, furniture, fixtures and equipment. Approximately \$13.5 million would be spent on student technology equipment, student's ability to take home laptops, hardware, software and infrastructure. Approximately \$2.5 million pay for student school buses and support vehicles.

These capital funds will maintain the District's aging facilities amid significant cuts in state capital funding. Starting with the 2008/2009 school year, state funding for the capital funding needs of school districts has been reduced or eliminated. The state's most recent budget fund cuts approximately 70% of the formula for items such as furniture, equipment, technology, buses and buildings.

If the bond issue is not approved, the District will be required to reduce its operating budget in order to pay for student safety, critical repairs, renovations, furniture, and equipment. Cuts in operations could come from increasing class size; reducing or eliminating special programs; and reducing staff and school supplies.

The District has structured its bond plans for this special election with an aim to prevent an increase in homeowners' District related tax rate through maintaining the average tax rate for bonds at the existing level.

A "Yes" vote will authorize the District to issue bonds to proceed with meeting the essential student safety needs of school facilities, security, efficiency, modernization and student growth needs. A "No" vote will not authorize the District to sell bonds for these needs. The total amount of the bonds projects is \$75 million and the District estimates no increase to the tax rate due to the repayment schedule of the District's debt.

Projected Debt Service and Secondary Tax Rate Impact

Year Ending July 1st	Projected Net Limited Assessed Value (a)	Outstanding Bonds				Proposed Bonds (b)				Projected Combined	
		Principal	Interest	Total	Tax Rate	Principal	Estimated Interest	Total	Tax Rate	Total	Tax Rate
2021	\$410,049,069	\$6,365,000	\$1,779,829	\$8,144,829	\$1.99		\$375,000	\$375,000	\$0.09	\$8,144,829	\$1.99
2022	410,049,069	6,340,000	1,689,625	8,029,625	1.96		1,062,500	2,262,500	0.55	8,404,625	2.05
2023	410,049,069	4,750,000	1,377,025	6,127,025	0.55	\$1,200,000	1,440,000	2,390,000	0.58	8,389,525	2.05
2024	410,049,069	4,880,000	1,148,175	6,028,175	0.55	950,000	1,392,500	2,317,500	0.57	8,418,175	2.05
2025	410,049,069	5,195,000	912,725	6,107,725	0.55	925,000	2,179,583	4,394,583	1.07	8,425,225	2.05
2026	410,049,069	3,330,000	674,925	4,004,925	0.55	2,215,000	2,235,500	4,810,500	1.17	8,399,508	2.05
2027	410,049,069	3,065,000	530,250	3,595,250	0.55	2,575,000	2,627,583	5,452,583	1.33	8,405,750	2.05
2028	410,049,069	2,570,000	387,650	2,957,650	0.55	2,825,000	2,590,500	5,565,500	1.36	8,410,233	2.05
2029	410,049,069	2,585,000	259,150	2,844,150	0.54	2,975,000	2,962,583	5,762,583	1.41	8,409,650	2.05
2030	410,049,069	2,520,000	129,900	2,649,900	0.54	2,800,000	2,926,750	6,301,750	1.54	8,412,483	2.05
2031	410,049,069	2,000,000	100,000	2,100,000	0.54	3,375,000	2,758,000	6,258,000	1.53	8,401,750	2.05
2032	410,049,069	2,035,000	101,750	2,136,750	0.54	3,500,000	2,583,000	8,358,000	2.04	8,394,750	2.05
2033	410,049,069					5,775,000	2,294,250	8,179,250	1.99	8,358,000	2.04
2034	410,049,069					5,885,000	2,000,000	7,000,000	1.71	8,179,250	1.99
2035	410,049,069					5,000,000	1,750,000	6,750,000	1.65	7,000,000	1.71
2036	410,049,069					5,000,000	1,500,000	6,500,000	1.59	6,750,000	1.65
2037	410,049,069					5,000,000	1,250,000	6,500,000	1.52	6,500,000	1.59
2038	410,049,069					5,000,000	1,000,000	6,250,000	1.46	6,500,000	1.52
2039	410,049,069					5,000,000	750,000	5,750,000	1.40	6,000,000	1.46
2040	410,049,069					5,000,000	500,000	5,500,000	1.34	5,750,000	1.40
2041	410,049,069					5,000,000	250,000	5,250,000	1.28	5,500,000	1.34
2042	410,049,069					5,000,000		5,000,000		5,250,000	1.28
		\$45,635,000	\$9,091,004	\$54,726,004		\$75,000,000	\$36,427,750	\$111,427,750		\$166,153,754	

Projected Average Annual Tax Rate (b): \$1.29

Tax rates stated per \$100 of assessed value and exclude earnings, rebate and delinquency adjustment.

(a) Assumes no change in current assessed value as shown above. Assessed value for tax purposes has averaged 0.4% decline over the last 10 years.

(b) Assumes five phases of sales, beginning in January 2022, amortization as indicated above and average annual interest at 5.0%.

**RIVERSIDE ELEMENTARY SCHOOL DISTRICT NO. 2
NOVEMBER 3, 2020**

ESTIMATED TAX IMPACT

The following tables illustrate the estimated annual and monthly cost to taxpayers, including principal and interest, based on varying types of property, property values and assessed values. To determine your estimated tax increase, refer to your property tax statement which identifies the specific assessed value of your property.

**ESTIMATED AVERAGE ANNUAL BOND TAX RATE PER \$100
OF ASSESSED VALUATION: \$1.29**

**RESIDENTIAL PROPERTY
(Assessed at 10% of value)**

<i>Value for Tax Purposes (a)</i>	<i>Assessed Value</i>	<i>Estimated Average Annual Cost (b)</i>	<i>Estimated Average Monthly Cost (b)</i>
\$85,426 (c)	\$8,543 (c)	\$110.20	\$9.18
150,000	15,000	193.50	16.13

The tax impact over the term of the bonds on an owner-occupied residence valued by the County Assessor at \$250,000 is estimated to be \$323.50 per year for 21 years, or \$6,772.50 total cost. (d)

**COMMERCIAL PROPERTY
(Assessed at 18% of value)**

<i>Value for Tax Purposes (a)</i>	<i>Assessed Value</i>	<i>Estimated Average Annual Cost (b)</i>	<i>Estimated Average Monthly Cost (b)</i>
\$500,000	\$90,000	\$1,161.00	\$96.75
2,631,486 (c)	473,667 (c)	6,110.31	509.19

The tax impact over the term of the bonds on commercial property valued by the County Assessor at \$1,000,000 is estimated to be \$2,322.00 per year for 21 years, or \$48,762.00 total cost. (d)

**AGRICULTURAL OR OTHER VACANT PROPERTY
(Assessed at 15% of value)**

<i>Value for Tax Purposes (a)</i>	<i>Assessed Value</i>	<i>Estimated Average Annual Cost (b)</i>	<i>Estimated Average Monthly Cost (b)</i>
\$154,067 (c)	\$23,110 (c)	\$298.12	\$24.84
\$200,000	30,000	387.00	32.25

The tax impact over the term of the bonds on agricultural or other vacant property valued by the County Assessor at \$100,000 is estimated to be \$193.50 per year for 21 years, or \$4,063.50 total cost. (d)

- (a) Value for tax purposes is the limited value of your property as it appears on your tax bill and does not necessarily represent the market value. This value cannot increase by more than 5% from the prior year if the property has not changed. For commercial property, only locally assessed property is subject to this limit.
- (b) Cost based on the estimated average bond tax rate over the life of the bond issue and other financing assumptions which are subject to change.
- (c) Estimated average value of owner-occupied residential properties, commercial properties or agricultural or vacant properties, as applicable, within the District as provided by the Arizona Department of Revenue.
- (d) Assumes the net assessed valuation of the property changes at the lesser of 5% or half the rate of the District's total net assessed value shown on the projected debt service schedule.

**RIVERSIDE ELEMENTARY SCHOOL DISTRICT NO. 2
NOVEMBER 3, 2020**

FINANCIAL INFORMATION

The Riverside Elementary School District No. 2 (“District”) is requesting a bond authorization of \$75,000,000. The District has a 2020/2021 constitutional debt limit of approximately \$82,132,761 and will have approximately \$45,635,000 aggregate principal amount of general obligation debt outstanding with the anticipated issuance in September 2020 of approximately \$13,835,000 in bonds representing the last portion of bonds approved at a special bond election held on November 4, 2014.

The amount of the proposed bond authorization combined with the current outstanding debt exceeds the District’s constitutional debt limit.

ESTIMATED BOND ISSUE COST TO TAXPAYERS

If the November 3, 2020 bond election is successful, the District expects to sell bonds in five issues between 2021 through 2029. The estimated cost of issuance associated with each sale of bonds is approximately \$150,000. The interest rate borne by the bonds would be determined by market conditions that exist at the time of sale, but in no event would the maximum interest rate on the bonds exceed 7.0% per annum. For purposes of estimating tax impact herein, the average interest rate is estimated at 5.0%. Repayment of both principal and interest on the bonds would occur over a period of not to exceed twenty (20) years from their issuance. **The estimated total cost of the proposed bond authorization, including principal and interest, is \$111,427,750.**

The bonds will be repaid from a levy of ad valorem property tax on all taxable property within the District.



**RIVERSIDE ELEMENTARY SCHOOL DISTRICT NO. 2
 BOND SPECIAL ELECTION
 NOVEMBER 3, 2020
 STATE OF ARIZONA
 SCHOOL FACILITIES BOARD
 CAPITAL PLAN EXECUTIVE SUMMARY**

District: Riverside ESD
CTD: 070402

A.R.S. 15-481 and 15-491 provide that the informational report prepared by the county school superintendent pursuant to an election to exceed district additional assistance for capital purposes or to issue class B bonds or Impact Aid Revenue bonds for a school district contain an executive summary of the district's most recent capital plan as submitted to the Arizona School Facilities Board. The following executive summary contains the district's New Construction request as submitted in its July 1, 2019 Capital Plan, the district revision of that plan (if applicable), and the New Construction projects conceptually approved for the district by the School Facilities Board as of June 1, 2020.

July, 2019 District Submittal

Districts were required to submit a 2020 capital plan to the School Facilities Board by July 1, 2019 if the district believed that additional square footage would be required for schools (exclusive of district administrative space) by the fall of 2023, or additional land for new school facilities would be required by the fall of 2029. The required information included a description of the additional square footage requested and enrollment projections for the district. Following is a summary of the additional square footage requested by the district. The additional square footage is shown in the year in which the district requested the additional square footage to open.

FY 2020	FY 2021	FY 2022	FY 2023	FY 2024	FY 2025	FY 2026	FY 2027	FY 2028

District did not request funding for additional square footage in the July 2019 Capital Plan.

New Construction Projects Conceptually Approved by the School Facilities Board as of June 1, 2020

Identified below are the new facilities conceptually approved by the School Facilities Board as of June 1, 2020. **The conceptual approval of projects does not commit funding**, but demonstrates the projected need for new facilities based on current demographic projections for the district. The additional square footage is shown in the year in which the School Facilities Board projects that the district will exceed capacity and will be eligible for the additional square footage to be awarded. Funding for new facilities becomes available in the fiscal year following the award, subject to legislative appropriation.

FY 2020	FY 2021	FY 2022	FY 2023	FY 2024	FY 2025	FY 2026	FY 2027	FY 2028

District has not been conceptually approved for additional square footage by the School Facilities Board for this time period.

Reviewed and Approved by:
/s/ Andy Tobin

Date:
July 16, 2020

Andy Tobin
Interim Executive Director

**RIVERSIDE ELEMENTARY SCHOOL DISTRICT NO. 2
NOVEMBER 3, 2020**

PROPOSED CAPITAL IMPROVEMENTS

The following table presents the capital improvements expected to be paid from bond proceeds, the estimated cost of each capital improvement, the estimated average annual tax rate associated with each capital improvement and the estimated cost associated with each capital improvement for the owner of a single-family home that is valued at \$100,000:

<u>Proposed Capital Improvements</u>	<u>Estimated Costs (a)</u>	<u>Estimated Average Annual Tax Rate (b)</u>	<u>Estimated Annual Cost to Owner of a Home Valued at \$100,000 (b)</u>
Non-Administrative Purposes			
School Safety and Security improvements, construction, renovation, additions and/or improvements to new and existing facilities and grounds (including furniture, fixtures and equipment)	\$56,500,000	\$0.98	\$97.48
Technology improvements including infrastructure, hardware, software, furniture, equipment and fixtures	10,000,000	0.17	17.25
Student transportation buses and support vehicles	<u>2,500,000</u>	<u>0.04</u>	<u>4.31</u>
Subtotal of Non-Administrative Capital Improvements	<u>\$69,000,000</u>	<u>\$1.19</u>	<u>\$119.05</u>
Administrative Purposes			
Construction, renovation and/or additions and improvements to new and existing facilities	\$2,500,000	\$0.04	\$4.31
Technology improvements including infrastructure, hardware, and software, furniture and fixtures	<u>3,500,000</u>	<u>0.06</u>	<u>6.04</u>
Subtotal of Administrative Capital Improvements	<u>\$6,000,000</u>	<u>\$0.10</u>	<u>\$10.35</u>
TOTAL	<u>\$75,000,000</u>	<u>\$1.29</u>	<u>\$129.40</u>

(a) Reflects estimates for construction or acquisition of such improvements, together with all necessary incidental costs related thereto.

(b) The estimated average annual tax rate and estimated annual cost are based on the average annual tax rate over the life of the proposed bond issue and other financing assumptions which are subject to change.

**ARGUMENTS FOR THE
RIVERSIDE ELEMENTARY SCHOOL DISTRICT NO. 2
SPECIAL BOND ELECTION**

Arguments represent the opinion of the Author(s)

For many years, I have served on a school district governing board, and I have a greater understanding of the importance of the community supporting its local schools. School districts can no longer rely on the State to provide funds for renovating schools, acquiring or leasing land to build new schools, purchasing new school buses, or buying technology for students.

The Riverside Elementary School District is an excellent school district that plans ahead, ensures its facilities are well-maintained, and that they are prepared to meet the growing needs of the district. The Riverside School District is asking for our help in approving a bond.

The bond will provide funds to construct school facilities to meet the needs of student growth, enhance existing campuses by adding safety and security measures; update fire and security systems; and purchase technology for student learning.

Our neighborhood schools are reflective of our community. Quality schools increase our home values, create a sense of pride amongst residents, and develop our children into productive citizens. To maintain the quality schools that we expect in our neighborhoods, please vote "YES" on the Riverside Elementary School District bond.

Steve Gallardo
Maricopa County Supervisor
District 5

As the Mayor of Phoenix, I am passionate about bettering the lives of those living within the City, especially our children. In order to have a vibrant, thriving community, we need to invest in the education of our students and the infrastructure of our local schools.

The Riverside Elementary School District is asking voters to approve a bond that provides necessary funding for schools to maintain existing buildings, construct new schools, or purchase necessary equipment for learning. With your support, the bond will help fund safety and security enhancements at schools, construct facilities to accommodate for student growth, maintain older schools, and purchase things like air condition

units and fire and security systems.

It is our civic responsibility to support our students, and I urge you to vote YES for Riverside Elementary School District bond. Riverside students will be our future leaders, and they deserve our continued support!

Mayor Kate Gallego
City of Phoenix

As legislators in Legislative District 27, there is nothing more important than ensuring our children receive a quality education and are prepared for college, careers, and beyond. Arizona needs educated individuals in our workforce and leading our communities. One way to ensure our communities continue to thrive is to invest in education.

Our children deserve to be educated in well-maintained classrooms and with technology that enhances student learning. We can help the students of the Riverside Elementary District achieve this by supporting the Riverside bond election. By approving the bond, the district will be able to construct new facilities to accommodate for growth, maintain existing facilities, add safety and security measures, and update HVAC units, roofs, and flooring.

Please join your LD 27 legislators in voting YES for the Riverside Elementary School District's bond. Let's help our schools maintain and enhance their facilities, which ultimately increases our property values.

Rebecca Rios
State Senator, Legislative District 27

Reginald Bolding, Jr.
State Representative, Legislative District 27

Diego Rodriguez
State Representative, Legislative District 27

As an educator, business woman and Governing Board President, I understand the importance of building a firm foundation of knowledge. Children that experience an environment of supportive learning, along with multiple opportunities, are prepared for success in school. A solid elementary education and strong, supportive networks are key factors.

Riverside Elementary School District is asking you, the voter, to support a \$75 million bond measure. Due to cuts in capital funding from the state, the bond support is necessary to properly maintain the buildings, needed classroom space, and enhanced campus security. These state cuts are devastating to our school community.

I believe this support is vital, as an elected official and an educator of successful adults who established their foundation in this school district. Children not equipped in their early years often face struggles in school and throughout their life.

The improvements these measurements will bring are critical to meeting the needs of our children, and community. I urge voters to support their neighborhood schools by voting YES for the Riverside Elementary School District bond.

Dr. Joyce Luckie
Governing Board President, Riverside Elementary School District

On November 3, the Riverside Elementary School District will be asking for your support on a bond election that will pay for essential needs: fixing the roofs, replacing aging heating and cooling equipment, and upgrading basic technology.

Basic upkeep is always cheaper if you take care of these needs now, instead of putting things off. Students learn better when upkeep is sustained, and our communities benefit as well. Investing in schools benefits everyone in the entire community. As a parent and business owner, I urge residents of Riverside Elementary School District to support this bond by voting YES.

A YES vote will provide a brighter future for all students in the Riverside Elementary School District. Good schools are the backbone of great communities.

Mr. Martin Martinez
Governing Board Member

As a Governing Board member for the Maricopa Community Colleges, and a former educator and school counselor, there is nothing more important than investing in the lives of children. Our children deserve to be educated in quality classrooms with state-of-the-art technology. We

can do our part as citizens by supporting the Riverside Elementary School District.

The Riverside School District is asking the community to approve a bond. With the passage of this bond election, Riverside will be able to purchase student equipment for STEM programs, acquire or lease land for schools, purchase buses to transport students, and buy furniture and instructional technology for students. Our local school district needs our help to continue providing the outstanding educational programs in safe, secure, and updated facilities.

Please join me in voting YES for the Riverside Elementary School District's bond election. Our students need and depend on us so they can learn, succeed, and achieve their dreams of going to college and becoming successful members of our community.

Dr. Tom Nerini
Governing Board Member
Maricopa Community Colleges

I am proud to teach in the Riverside Elementary School District. Riverside puts children first! We have strong academic programs and highly-qualified staff teaching our kids. In order for the district to ensure our children are ready for high school, college, and careers, the district needs your support.

In order for the district to remain competitive, have state-of-the art facilities and technology, enhance our STEM2 programs, ensure our campuses are safe, and promote a healthy environment to combat COVID-19 I am asking for your continued support by approving a bond. More than 98% of this bond will be paid for by large corporations, so the bond will have a minimal impact on your property tax rate.

Please join me in voting YES on Riverside Elementary School District's bond. Our students deserve great facilities that are well maintained, safe, and healthy with technology that enhances their learning.

Ms. Andrea Han

As an elementary teacher in the Riverside Elementary School District, I have learned that providing students with a strong academic background early in their educational years, students will succeed in life. In order to do so, we will need to provide our students with instructional learning

environments that are safe, secured, and cutting edge to help students prepare for college career pathways.

In order for the district to remain competitive, have state-of-the art facilities and technology, enhance our STEM2 (Science, Technology, Engineering, Mathematics, and Medicine) programs, ensure our campuses are safe, and promote a healthy environment to combat COVID-19 in our communities. In order to do so, I am asking for your continued support by approving a bond. More than 98% of this bond will be paid for by large corporations, so the bond will have a minimal impact on your property tax rate.

Please join me in voting YES on Riverside Elementary School District's bond. Our students deserve the best education possible.

Ms. Lorena Muñoz

Providing STEMM (Science, Technology, Engineering, Math and Medicine) education was the biggest motivating factor for me to join Riverside Elementary school district last year. I am very happy with my decision as I see true and committed educators, staff members and administrators who go above and beyond for providing excellent advanced education to the students. This district produces analytical and critical thinkers by providing excellent opportunities. This environment gives them an edge over other districts by making them college and career ready.

This is very critical that the district continues to provide advanced education in state-of-the art facilities, a safe and healthy environment, and enhance STEM2 (Science, Technology, Engineering, Mathematics, and Medicine) programs under the guidance of highly educated teachers. If the bond for RESD is approved, all of this will be possible. Also, this bond will have minimal impact on your property tax rate since more than 98% of this bond will be paid for by the large corporations. By voting 'Yes' for the bond for Riverside Elementary School District, we will ensure the best education possible for our students who will shape a better tomorrow.

Respectfully,
Mehul Kumar Gandhi

I am a staff member at MIT under Riverside Elementary School District. I feel very impressed by the efforts that the district takes to educate the

students around this community. STEMM (Science, Technology, Engineering, Math and Medicine) being the basis of this district, I can already envisage a bright future for these students. We not only offer our students a comprehensive education but also better equip them to face the real life situations by giving them the opportunities to join various clubs, sports and activities.

Going by the commitment of this district to the community, it is only natural for me to support every endeavor of this district in every possible manner to uplift the community jointly. Providing my support by approving the bond is my first step in this direction. The bond will enable the district to purchase more school buses to transport students, buy technology for student learning, add safety features at schools and purchase equipment for more advanced programs. If we all agree to vote in favor of Riverside Elementary School District bond, we will accomplish the goal of transforming this community in a prosperous manner.

Respectfully,
Karla Aguirre

Working as Office Manager at MIT under Riverside Elementary School District, I have witnessed the challenges and accomplishments of the students. The administration and the teachers bend backwards to ensure students' academic success. Having adopted STEMM (Science, Technology, Engineering, Math and Medicine) curriculum, the students at the district are way ahead of game. We not only offer our students a comprehensive education but also better equip them to face the real-life situations by giving them the opportunities to join various clubs, sports and activities.

Going by the commitment of this district to the community, it is my privilege to support every effort of this district in every possible manner to uplift the community jointly. Providing my support by approving the bond for ballot is my first step in this direction. The bond will enable the district to purchase more school buses to transport students, buy technology for student learning, add safety features at schools and purchase equipment for more advanced programs. If we commit to vote in favor of Riverside Elementary School District bond, we will be able to promise a successful future to our students.

Sincerely,
Maria Rico

Joining Riverside Elementary School District has been an amazing experience for me. I feel very touched by the efforts that the district takes to educate the students around this community. STEMM (Science, Technology, Engineering, Math and Medicine) being the basis of this district, I can imagine a promising future for these students. We not only offer our students a comprehensive education but also give them the opportunities to join hands with community events.

Going by the commitment of this district to the community, it is only right to be supportive in every manner to ensure the upliftment of the educational society in this part of the city. Providing my support by approving the bond is my first step in this direction. The bond will enable the district to purchase more school buses to transport students, buy technology for student learning, add safety features at schools and purchase equipment for more advanced programs. If we all agree to vote in favor of Riverside Elementary School District bond, by going with 'Yes'; we will accomplish the goal of transforming this community in a prosperous manner.

Sincerely,
Clemente Rico

As a parent of MIT and Riverside Elementary School District, I believe in the quality education that my children receive here. All decisions made by the district are in the best interest of students and the tax money is spent very wisely for the betterment of the instructions and curriculum.

Just knowing the fact that my children are getting education par excellence in STEMM (Science, Technology, Engineering, Math and Medicine) shows me a bright future for them. The resources invested in laboratories to provide world class education will go a long way in shaping my children's career choices. The modern-day clubs and sports give a well rounded exposure to my children and make their educational journey competitive and memorable.

I feel reassured that my children have a team of caring adults from food service to teaching to ensure that my children are safe and comfortable. Even during the time of pandemic, the commitment to the education was unshaken. Their constant follow-up with my children and motivating approach was very personal and patient. The Riverside Elementary School District bond should go to ballot and be passed in favor for even better education and environment.

Sincerely,
Lynette Guzman

As a parent of MIT within the Riverside Elementary School District, I can attest to the quality education that my child receives, that the district makes decisions in the best interest of students and they spend their tax dollars wisely.

There is nothing I want more than knowing my child is receiving a great education in a safe environment and she is exposed to technology and STEM2 (Science, Technology, Engineering, Mathematics, and Medicine) career pathway opportunities. It was heartening to see how the education was provided without even during the difficult times of COVID-19.

All of us need to come together to help bring resources, support, and funding that will help our children and community be safe, protected, educated and well-versed in the need of a better tomorrow. I as parent will be very happy if RESD is even more equipped in every aspect to provide excellent education and hence fully support RESD bond. If approved, the district will be able to continue offering a competitive salary schedule to attract teachers, and continue offering full-day kindergarten, PE, and the arts program.

Respectfully,
Estela Lara

I have been an ardent supporter of Riverside Elementary School District. I have two children going there, one since Kindergarten, who will be going to grade 2 now. My daughter will be a senior at MIT next year. I value the quality education, the safe environment and the personal involvement with which the staff members reach out to my children to ensure their success. I have seen the district grow and I know that the district always puts best interest of the students first by investing in better educational platform and resources with wise use of tax money.

Not all districts are able to empower the young generation today with the STEMM (Science, Technology, Engineering, Math and Medical) exposure. The RESD has raised the bar in this direction by giving students exposure to all such facilities and education during school years. I can see that they truly want to make a difference to the community via their quality education and constant support. I have no doubt in my mind that if Riverside Elementary School District bond is passed, it will make a huge difference and with bond money they will be able to show miraculous results.

Sincerely,
Belinda Gonzalez Perales

As a proud Staff member in the Riverside Elementary School District, I see the efforts the district takes in educating students of our community.

Riverside Community has continuously supported our local schools, and I would kindly like to ask for your support in approving a bond. The bond will benefit our Riverside community in purchasing school buses to transport students, purchase Technology and equipment for S.T.E.M programs as well as adding safety features at schools.

Please join me in Voting **YES** on the Riverside Elementary School District bond. Our Riverside Community deserves for students to be in a safe, healthy and successful facilities.

Thank You,
Karina Johnson

I am honored to work for Riverside Elementary School District where we continue to reinforce excellence in offering a high level of education for the students in our community.

Our community is focused on providing a strong and rigorous academic curriculum and to build a prestigious and rewarding school culture. Therefore, I believe this bond will continue to be an essential asset to our community and school district. Some of the benefits include financing our district for teachers, staff, technology, buses, and materials that will support our high level of education using STEM programs.

Please accept my Pro Statement requesting approval towards the Riverside Elementary School District Bond as our students and community deserve an educational setting that provides effectiveness, health, and safety.

Thank You,
Martha Angulo

**ARGUMENTS AGAINST THE
RIVERSIDE ELEMENTARY SCHOOL DISTRICT NO. 2
SPECIAL BOND ELECTION**

(None were submitted)

Shall Riverside Elementary School District No. 2 of Maricopa County, Arizona (the "District"), be allowed to issue and sell general obligation bonds in the principal amount of not to exceed \$75,000,000 to provide money for the following purposes:

- Constructing school buildings;
- Renovating school buildings;
- Purchasing pupil transportation vehicles;
- Acquiring by purchase or lease school lots;
- Improving school grounds, including adjacent ways thereto;
- Supplying school buildings with furniture, equipment and technology;
- Liquidating indebtedness incurred for the purposes set forth herein;
- Providing all utilities and other capital items necessary for the construction and renovation of school buildings and for improving school grounds;
- Paying all architectural, design, engineering, project and construction management and other costs incurred in connection with the purposes set forth above; and
- Paying all legal, financial and other costs in connection with issuance of the bonds?

The bonds will bear interest at rates not exceeding seven percent (7.0%) per year. Interest may be evidenced by separate certificates and will be paid on January 1 and July 1 each year until the bonds mature. The bonds, and any bonds issued to refund the District's bonds, may be sold at prices that include premiums not greater than permitted by law. The bonds may be refunded by the issuance of refunding bonds of a weighted average maturity of less than 75% of the weighted average maturity of the bonds being refunded. Bonds will be in the denominations of \$5,000 each or in multiples of \$5,000 and will mature on the first day of July in years determined by the District's governing board. The bonds shall mature over a period of not (i) less than one (1) year (or a portion thereof) or (ii) more than twenty (20) years from the date of their issuance. The issuance of these bonds will result in a property tax increase sufficient to pay the annual debt service on bonds.

The capital improvements that are proposed to be funded through this bond issuance are to exceed the State standards and are in addition to monies provided by the State. Riverside Elementary School District No. 2 is proposing to issue Class B general obligation bonds totaling \$75,000,000 to fund capital improvements over and above those funded by the State. Under the Students FIRST capital funding system, Riverside Elementary School District No. 2 is entitled to State monies for new construction and renovation of school buildings in accordance with State law.

A **"YES"** VOTE SHALL AUTHORIZE THE RIVERSIDE ELEMENTARY SCHOOL DISTRICT NO. 2 OF MARICOPA COUNTY, ARIZONA GOVERNING BODY TO ISSUE AND SELL \$75,000,000 OF SCHOOL IMPROVEMENT BONDS OF THE DISTRICT TO BE REPAID WITH SECONDARY PROPERTY TAXES.

A **"NO"** VOTE SHALL NOT AUTHORIZE THE RIVERSIDE ELEMENTARY SCHOOL DISTRICT NO. 2 OF MARICOPA COUNTY, ARIZONA GOVERNING BODY TO ISSUE AND SELL SUCH BONDS OF THE DISTRICT.

BOND APPROVAL, YES
BOND APPROVAL, NO

**BALLOT FORMAT / SAMPLE BALLOT
RIVERSIDE ELEMENTARY SCHOOL DISTRICT NO. 2
SPECIAL ELECTION
NOVEMBER 3, 2020
COUNTY OF MARICOPA
STATE OF ARIZONA**

QUESTION 1

A **“YES”** vote shall authorize the Riverside Elementary School District No. 2 Governing Board to issue and sell \$75,000,000 of school improvement bonds of the District to be repaid with secondary property taxes.

A **“NO”** vote shall not authorize the Riverside Elementary School District No. 2 Governing Board to issue and sell such bonds of the District.

BOND APPROVAL, YES

BOND APPROVAL, NO

SAMPLE BALLOT

RIVERSIDE ELEMENTARY SCHOOL DISTRICT NO. 2
NOVEMBER 3, 2020

15% MAINTENANCE AND OPERATION BUDGET OVERRIDE

**A STATEMENT AS TO WHY THE 15% MAINTENANCE AND
OPERATION BUDGET OVERRIDE ELECTION HAS BEEN CALLED**

The Governing Board of the District has called a special budget override election to be held on November 3, 2020 to request voter authorization to exceed the Maintenance and Operation Budget Limit by 15% of the revenue control limit to fund existing programs, such budget override to be in effect for a period of seven years. The increase authorized by this election shall be funded from a levy of taxes on the taxable property within the District. The proposed override is a continuation of the existing 15% override, and will **not increase taxes**. Industry, Commercial, Utilities, Mine, Railroad, Agriculture, Environmental and Manufacturing pay 95.7% of property taxes. Home owners pay 2.6% and renters pay 1.7%. Riverside Elementary School District is one of the few districts in Arizona where the overwhelming majority of property taxes are paid by Industry and Manufacturing.

The 15% Maintenance and Operation budget override would continue funding for programs currently serving student needs. This override will continue to support the schools' efforts to help maintain present levels of student services:

- Full day Kindergarten without requiring parent funding. This is in response to State funding cuts to student and community instructional programs;
- Provide resources and school nurses to fight and prevent the COVID-19 virus at all school;
- Competitive salaries for recruiting and retaining highly qualified teachers and classified staff;
- Reducing class sizes;
- Special education program for students with disabilities;
- Integration of Science, Technology, Engineering, Mathematics and Medicine student instructional programs;
- Adding and maintaining specialized teachers for technology, engineering, sciences, physical education, art and sports;
- Drone and robot design and engineering instructional programs that will train students for high paying careers;
- Sports and physical education programs;
- Liberal arts programs;
- Free breakfast for all students; and
- Student medical training programs.

With voter approval to continue the override, it is estimated that the total amount of the override for fiscal year 2021/2022 will be \$790,000. If the override is not approved, the existing 15% override will phase out by reducing by one-third in 2021/2022 and another one-third in fiscal year 2022/2023. The estimated secondary tax rate needed to fund the full override is \$0.1927 per \$100 of net assessed valuation for secondary tax purposes. The estimated secondary tax rate for the proposed override is approximately equal to the existing secondary tax rate for the current override, as this override will maintain programs that have been in place with prior year's override approvals. The estimated cost to an owner of a home with a limited property value of \$85,426 (the average value of a home in the District) would be approximately \$16.46 per year.

**RIVERSIDE ELEMENTARY SCHOOL DISTRICT NO. 2
NOVEMBER 3, 2020**

**15% MAINTENANCE AND OPERATION BUDGET OVERRIDE
ASSESSED VALUATION AND ESTIMATED AMOUNTS OF
SECONDARY TAXES PER A.R.S. § 15-481(B)**

Total amount of the current year's (2020/2021) M&O budget	\$790,000
Total amount of the proposed 2021/2022 M&O budget with voter approval of override (1)	\$790,000
Total amount of alternate 2021/2022 M&O budget without voter approval of override (1)	\$526,667
Estimated revenues to fund 15% M&O budget override	\$5,266,667
District's Current Net Assessed Valuation used for Secondary Property Tax Purposes (2)	\$410,049,069
Estimated Tax Rate per \$100 of Net Assessed Valuation used for Secondary Property Tax Purposes to fund 15% M&O budget override	\$0.1927

Pursuant to A.R.S. § 15-481(B)(11): The net assessed valuation and the estimated amount of the secondary property taxes to fund the increase, if the proposed 2021/2022 budget is adopted, for each of the following will be:

	Limited Property Value	Assessment Ratio	Estimated Assessed Value (3)	Estimated Override Tax Rate (4)	Estimated Annual Tax Amount
(a) An owner-occupied residence whose assessed valuation is the average assessed valuation of property classified as class three for the current year in the school district.	\$85,426	10%	\$8,543	\$0.1927	\$16.46
(b) An owner-occupied residence whose assessed valuation is one-half of the assessed valuation of the residence set forth in paragraph (a) above.	\$42,713	10%	\$4,271	\$0.1927	\$8.23
(c) An owner-occupied residence whose assessed valuation is twice the assessed valuation of the residence set forth in paragraph (a) above.	\$170,853	10%	\$17,085	\$0.1927	\$32.92
(d) A business whose assessed valuation is the average of the assessed valuation of property classified as class one for the current year in the school district.	\$2,631,486	18%	\$473,667	\$0.1927	\$912.76

- (1) The 15% maintenance and operation override authorization is a continuation of the existing 15% maintenance and operation override authorized by the voters on November 8, 2016. If the override is not approved, the existing 15% maintenance and operation override will phase out by reducing one-third in fiscal year 2021/2022 and another one-third in fiscal year 2022/2023. The proposed and alternate 2021/2022 budgets represent the District's best estimate based on various assumptions relating to student growth and other factors affecting revenues and expenditures. In adopting such alternate budget, the Governing Board shall follow the procedures prescribed in A.R.S. Section 15-905 for adopting a budget that does not include any proposed increases not approved at an election, except for increases levied to meet a desegregation order, if applicable.
- (2) Current net assessed valuation for secondary property tax purposes is the 2020/2021 preliminary value provided by the Arizona Department of Revenue and includes Salt River Project valuation.
- (3) Estimated by Arizona Department of Revenue based on preliminary 2020/2021 net assessed valuation.
- (4) Per \$100 of net assessed valuation used for secondary property tax purposes.

**ARGUMENTS FOR THE
RIVERSIDE ELEMENTARY SCHOOL DISTRICT NO. 2
15% MAINTENANCE AND OPERATION BUDGET OVERRIDE**

Arguments represent the opinion of the Author(s)

Riverside School District is committed to offering the highest quality education to the families we serve. Our proven track record of fiscal responsibility has delivered high academic standards and extensive student success.

Your support is critical to delivering our promise to you that every student graduates ready for college and are prepared for advanced careers. We need your help to continue to address our critical priorities:

- Full day Kindergarten without requiring parent funding;
- Free breakfast for all students;
- Providing resources to fight COVID-19;
- Retaining nurses and support staff;
- Retaining and attracting quality teachers with competitive salaries;
- Increasing school safety and security;
- Providing resources for special education and gifted students;
- Reducing class sizes;
- Keeping physical education and sports programs.

Great schools equate to an excellent quality of life. It's imperative our community comes together to support our schools.

Thank you for supporting your students and voting YES on a 15% budget increase.

Your YES vote will ensure that your District will not be faced with the difficult task of cutting student services and resources in addition to those cuts already made due to the State's budget reductions.

We express our gratitude for your trust and your continued support of your children.

Your Riverside School District Governing Board.

For many years, I have served on a school district governing board, and I have a greater understanding of the importance of the community supporting its local schools. School districts can no longer rely on the State to provide funds for schools to pay for existing programs and meet the needs of students.

The Riverside Elementary School District is an excelling school district that plans ahead, provides excellent programs for students, and is prepared to meet the growing needs of the district. The Riverside School District is asking for our help in renewing an override election.

The override will continue providing funding for the full-day kindergarten program, school nurses and other resources to help prevent the spread of infectious diseases like COVID-19, and competitive salaries to attract and retain highly qualified teachers and staff.

Our neighborhood schools are reflective of our community. Quality schools increase our home values, create a sense of pride amongst residents, and develop our children into productive citizens. To maintain the quality schools that we expect in our neighborhoods, please vote "YES" on the Riverside Elementary School District override.

Steve Gallardo
Maricopa County Supervisor
District 5

As the Mayor of Phoenix, I am passionate about bettering the lives of those living within the City, especially our children. In order to have a vibrant, thriving community, we need to invest in the education of our students.

The Riverside Elementary School District is asking voters to approve an override that provides necessary funding for schools to maintain existing programs and services for students. Riverside's override is a continuation of an override already in place and will not increase your property tax rate. With your support, the override will help fund programs including full-day kindergarten, special education programs for students with disabilities, liberal arts programs, and adding specialized teachers for technology, engineering, sciences, physical education, and art.

It is our civic responsibility to support our students, and I urge you to vote YES for Riverside Elementary School District's override. Our students will be our future leaders, and they deserve our continued support!

Kate Gallego
Mayor, City of Phoenix

As legislators in Legislative District 27, there is nothing more important than ensuring our children receive a quality education and are prepared for college, careers, and beyond. Arizona needs educated individuals in our workforce and leading our communities. One way to ensure our communities continue to thrive is to invest in education.

We can help the students of Riverside District by supporting the continuation of Riverside's budget override. By reauthorizing the override, the district will be able to continue offering full-day kindergarten, special education programming for students with disabilities, liberal arts programs, physical education programs, and providing competitive salaries to attract and retain teachers and staff.

Please join your LD 27 legislators in voting YES for the Riverside Elementary School District's override. By investing in our children, we are investing in our future.

Rebecca Rios
State Senator, Legislative District 27

Reginald Bolding, Jr.
State Representative, Legislative District 27

Diego Rodriguez
State Representative, Legislative District 27

As a Governing Board member for the Maricopa County Community Colleges, and a former educator and school counselor, there is nothing more important than investing in the lives of children. Our children deserve to be educated in quality classrooms with high-quality programs and services. We can do our part as citizens by supporting the Riverside Elementary School District.

The Riverside School District is asking the community to reauthorize an override that has been in place for many years. With the renewal of this override, Riverside will be able to continue providing full-day kindergarten, sports and physical education programs, liberal arts programs, and will integrate science, technology, engineering, mathematics, and medicine into student instructional programs. Our local school district needs our help to continue providing outstanding educational programs for their students.

Please join me in voting YES for the Riverside Elementary School District override. Our students need and depend on us so they can learn, succeed,

and achieve their dreams of going to college and becoming successful members of our community.

Dr. Tom Nerini
Governing Board Member
Maricopa Community Colleges

As a parent in the Riverside Elementary School District, I can attest to the quality education our children receive, that the district makes decisions in the best interest of students, and that they spend their tax dollars wisely.

There is nothing I want more than knowing my children are receiving a great education in safe environments, that they are exposed to technology and STEM opportunities, and that our schools are well-maintained. Now more than ever before, the Riverside School District needs our help in supporting the override election. If approved, the district will be able to offer science, technology engineering, mathematics, and medicine courses, they'll be able to continue offering a competitive salary schedule to attract teachers, and continue offering full-day kindergarten, PE, and the arts program.

I urge you to continue to support our children by voting YES on Riverside Elementary School District's override.

Michael Taranjo

I am a staff member in the Riverside Elementary School District, and I am proud of the efforts the district takes in educating the children of our community. We offer our students a quality education, strong curricular programs, and good facilities. Riverside not only is a great place to work, but it's a great place for kids.

The Riverside community has long supported our local schools, and I am asking for your continued support by approving the override. The override will enable the district to continue offering important programs like full-day kindergarten, adding specialized teachers for technology, engineering, science, PE, art, and sports, and providing resources like school nurses to help prevent illnesses like COVID-19.

I urge you to continue to support our children by voting YES on Riverside Elementary School District's override.

Francisca Montiel
Staff

I am proud to teach in the Riverside Elementary School District. Riverside puts children first! We have strong academic programs and highly-qualified staff teaching our kids. In order for the district to ensure our children are ready for high school, college, and careers, the district needs your support.

In order for the district to remain competitive and continue offering great instructional programs for students, I am asking for your continued support by renewing our existing budget override. The override is not new, it is a continuation of an override that has been in place for years. The override will enable the district to continue the full-day kindergarten program, integrate science, technology, engineering, math, and medicine into instructional programs, as well as PE and liberal arts programs.

Please join me in voting YES on Riverside Elementary School District's override. Our students deserve all of these programs that enhance their learning.

Raquel Barajas
Teacher

I am happy to be a part of Riverside Elementary School District whose mission is to create excelling schools through a strong and rigorous academic curriculum. To support the vision of the district of creating a high caliber and rigorous private school education within a public-school setting and to ensure the school continue to provide instructional programs and prepare the students with college and career opportunities, I am asking for your continued support by renewing our existing budget override.

The override will enable the district to continue the full-day kindergarten program, integrate science, technology, engineering, math, and medicine into instructional programs as well as athletics programs.

Our communities and the families need our service and support for the well-deserved future of the children. To be a part of building successful future generations, join me in voting YES on Riverside Elementary School.

Sincerely,
Mrs. Sunkara

It's been a privilege to join the Riverside Elementary School District that is obsessively committed to putting the students first. Even during the trying times of COVID-19, we stood strong and provided education to our students. Our strong STEMM based programs and highly educated teachers prepare students wholeheartedly and ensure our children are ready for high school, college, and careers.

In order to ensure that the district remains competitive and continues to offer great instructional programs for students, it is natural to renew our existing budget and override election. The override will enable the district to continue the full-day kindergarten program, integrate science, technology, engineering, math, and medicine into instructional programs. Programs revolving around Physical Education and Liberal Arts will lead to a well-rounded personalities poof our students. Due to changing times, there is dire need of medical know-how and resources which the district will be able to equip itself with the help of bond money.

Let's get together to vote in favor of Riverside Elementary School District's override election. Our students deserve all these programs and more to enhance their learning.

Respectfully,
Ndhi Sharma

**ARGUMENTS AGAINST THE
RIVERSIDE ELEMENTARY SCHOOL DISTRICT NO. 2
15% MAINTENANCE AND OPERATION BUDGET OVERRIDE**

(None were submitted)

**RIVERSIDE ELEMENTARY SCHOOL DISTRICT NO. 2
SPECIAL ELECTION
NOVEMBER 3, 2020
COUNTY OF MARICOPA
STATE OF ARIZONA**

FULL BALLOT TEXT

Shall the Governing Board of Riverside Elementary School District No. 2 of Maricopa County, Arizona (the "District"), adopt a General Maintenance and Operation Budget that includes an amount that exceeds the revenue control limit specified by statute by 15% for fiscal year 2021/2022 and for six subsequent years as described below? The fiscal year 2021/2022 budget override authority represents an extension of the existing budget override authority which is scheduled to phase down by one-third for fiscal year 2021/2022, by another one-third for fiscal year 2022/2023, and terminated for fiscal year 2023/2024 if the voters do not approve the override.

The amount of the proposed continuation of the budget increase of the proposed budget over the alternate budget for fiscal year 2021/2022 is estimated to be \$263,333. In fiscal years 2021/2022 through 2025/2026 the amount of the proposed increase will be 15% of the District's revenue control limit in each of such years, as provided in Section 15-481(P) of the Arizona Revised Statutes. In fiscal years 2026/2027 and 2027/2028 the amount of the proposed increase will be 10% and 5%, respectively, of the District's revenue control limit in each of such years, as provided in Section 15-481(P) of the Arizona Revised Statutes.

Any budget increase continuation authorized by this election shall be entirely funded by a levy of taxes on the taxable property in this school district for the year for which adopted and for six (6) subsequent years, shall not be realized from monies furnished by the state and shall not be subject to the limitation on taxes specified in Article IX, Section 18, Constitution of Arizona. Based on the current net assessed valuation used for secondary property tax purposes, to fund the proposed continuation of the increase in the school district's budget would require an estimated continuation of a tax rate of \$0.1927 per one hundred dollars of assessed valuation used for secondary property tax purposes and is in addition to the school district's tax rate that will be levied to fund the school district's revenue control limit allowed by law.

**BUDGET OVERRIDE CONTINUATION, YES
BUDGET OVERRIDE CONTINUATION, NO**

**BALLOT FORMAT / SAMPLE BALLOT
RIVERSIDE ELEMENTARY SCHOOL DISTRICT NO. 2
SPECIAL ELECTION
NOVEMBER 3, 2020
COUNTY OF MARICOPA
STATE OF ARIZONA**

QUESTION 2

A **“YES”** vote shall authorize the Riverside Elementary School District Governing Board to continue the existing maintenance and operation budget override authority and resulting tax.

A **“NO”** vote shall not authorize the Riverside Elementary School District Governing Board to continue the existing maintenance and operation budget override authority and resulting tax.

BUDGET OVERRIDE CONTINUATION, YES

BUDGET OVERRIDE CONTINUATION, NO

SAMPLE BALLOT

IMPORTANT VOTER INFORMATION

Every qualified elector at a voting location is required to show proof of identity before receiving a ballot. The elector shall announce his/her name and place of residence to the election official and present one form of identification from List #1 that bears the name, address, and photograph of the elector **OR** two different forms of identification from List #2 that bear the name and address of the elector **OR** two different forms of identification from List #3.

An elector who does not provide one form of identification from List #1 that bears the name, address, and photograph of the elector **OR** two different forms of identification from List #2 or List #3 that bear the name and address of the elector shall not be issued a regular ballot, but shall receive a provisional ballot and will have **five (5) days** after a Federal General election and **three (3) days** after any other election to provide sufficient ID to the County Recorder in order for their provisional ballot to count.

ID MUST reasonably match the precinct register. Identification is “valid” unless it can be determined on its face that it has expired.

LIST #1: Photo identification with name and address – ONE REQUIRED

Acceptable forms of identification with photograph, name, and address of the elector:

- Valid Arizona driver license
 - Valid Arizona non-operating identification license
 - Tribal enrollment card or other form of tribal identification
 - U.S. Federal, State or Local Government issued identification
- OR -

LIST #2: Non-photo identification (name and address only) – TWO REQUIRED

Acceptable forms of identification without a photograph that bears the name and address of the elector:

- Utility bill of the elector that is dated within ninety days of the date of the election. A utility bill may be for electric, gas, water, solid waste, sewer, telephone, cellular phone, or cable television
- Bank or credit union statement that is dated within ninety days of the election
- Valid Arizona vehicle registration or vehicle insurance card
- Indian census card, Tribal enrollment card or other form of tribal identification

- Property tax statement
- Recorder’s certificate or Voter Registration card – to obtain a digital/printable voter registration card, visit www.GetID.Maricopa.Vote
- U.S. Federal, State or Local Government issued identification
- Any “Official Election Material” mailing bearing the voter’s name and address

LIST #3: Mix and Match from List #1 and List #2 – TWO REQUIRED

- Any Valid Picture ID from List #1 in which the address does not reasonably match the precinct register or that does not contain an address **accompanied by** a non-photo ID from List #2 in which the address does reasonably match the precinct register
- U.S. Passport without address and one item from List #2
- U.S. Military identification without address and one item from List #2

VOTER INFORMATION

1. The polls are open on Election Day from 6:00 a.m. to 7:00 p.m.
2. Every qualified elector is required to show proof of identity at the voting location before receiving a ballot.
3. For the purpose of assisting in casting a ballot, any voter may be accompanied into the voting booth by a person of their choice with the following exception: A person who is a candidate appearing on the ballot (**other than a precinct committeeman candidate**) or who has been employed by or volunteered for a candidate, campaign, political organization or political party in that election is not eligible to assist any voter.
4. Sample ballots or informational pamphlets may be brought to the voting place and may be taken into the voting booth on the day of the elections.
5. Any qualified voter who at 7:00 p.m. is in the line of waiting voters shall be allowed to prepare and cast their ballot.

QUALIFICATIONS TO VOTE

In order to vote in this election, you must have been registered in a precinct within the boundaries of the school district on or before midnight, **Monday, October 5, 2020**. If you do not know if you are qualified to vote, you can check your status online at www.BallotStatus.Maricopa.Vote or www.BeBallotReady.Vote. You may also call the Maricopa County Recorder’s Office at 602-506-1511.

**PLEASE BE SURE TO CHECK THE MAILING PANEL
ON THIS PAMPHLET; IT TELLS YOU WHERE TO VOTE.**

For information about voting assistance for voters with disabilities, please call: 602-506-1511 or 602-506-2348 (TDD)

PERMANENT EARLY VOTING LIST VOTERS

Individuals who have signed up to be on the Permanent Early Voting List (PEVL) and who are eligible to vote in this election will **automatically** be sent an early ballot on the first day of early voting (October 7, 2020) unless they contact the department by **Saturday, September 19, 2020** to indicate that: 1) they do not wish to receive an early ballot for this election or, 2) wish to be removed completely from the Permanent Early Voting List. To check to see if you are on the Permanent Early Voting List or for information on how to update or be removed from the Permanent Early Voting List, please visit our website at **www.Request.Maricopa.Vote** or **www.BeBallotReady.Vote** or contact our department at 602-506-1511.

EARLY VOTING

Individuals who are eligible to vote in this election and who wish to vote an early ballot in person may appear at any of the vote centers located throughout the county beginning **Wednesday, October 7, 2020**. For those locations and hours of operation, please visit **www.Locations.Maricopa.Vote** or call 602-506-1511. In-person voting can take place until 5:00 p.m. on **October 30, 2020**, the Friday prior to the election.

Requests for a mail ballot can be made by calling the Maricopa County Elections Department at 602-506-1511 or 602-506-2348 (TDD). Written requests may be sent to the Maricopa County Elections Department, 510 S. 3rd Ave., Phoenix, 85003 and Internet requests can be made at the following site: **www.Request.Maricopa.Vote**. **Written, Phone or Internet requests must be received by the Office of the County Recorder no later than 5:00 p.m., on the second Friday preceding the election (October 23, 2020). Written requests should include:**

- 1) Name and residence address;
- 2) Birth date;
- 3) Election for which the ballot is requested;
- 4) Address where the ballot is to be mailed if different than residence address;
- 5) Signature of requestor.

In order to be valid and counted, the mailed ballot and signed Affidavit must be received by the Office of the County Recorder or other officer in charge of elections or deposited at any voting location in the county **no later than 7:00 p.m. on Election Day, November 3, 2020**.

INSTRUCTIONS FOR VOTING

TO VOTE:

- ✓ Use a black ballpoint pen (no red ink)
- ✓ Fill in the oval next to your selection
- ✓ For Candidate Offices, vote for no more than the number to elect as noted on your Official Ballot (e.g. VOTE FOR NOT MORE THAN ___)

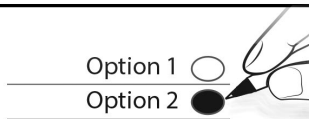

IF YOU MAKE A MISTAKE:

- ✓ Cross out your mistake
- ✓ Fill in the oval next to your corrected selection

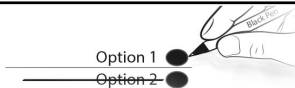

TO VOTE FOR A WRITE-IN CANDIDATE:

- ✓ Write in a valid* Write-In candidate's name
- ✓ Fill in the oval next to that name



*For a list of valid WRITE-IN candidates and/or WITHDRAWN candidates, if applicable, please visit: <https://CandidateList.Maricopa.Vote>

INSTRUCCIONES PARA VOTAR

PARA VOTAR:

- ✓ Use un bolígrafo negro (no use tinta roja)
- ✓ Llene el óvalo a la par de su selección
- ✓ Para Cargos de Candidatos, vote por no más del número a elegir como se indica en su Boleta Electoral Oficial (por ej. VOTE POR NO MÁS DE ___)

Opción 1

Opción 2

SI COMETE UN ERROR:

- ✓ Tache su error
- ✓ Llene el óvalo a la par de su selección correcta

Opción 1

Opción 2

PARA VOTAR POR UN CANDIDATO AGREGADO POR ESCRITO:

- ✓ Escriba el nombre de un candidato agregado por escrito válido*

Nombre del Candidato Agregado por Escrito

- ✓ Llene el óvalo a la par de ese nombre

*Para una lista de candidatos AGREGADOS POR ESCRITO válidos y/o candidatos RETIRADOS, si corresponde, por favor visite: <https://ListadeCandidatos.Maricopa.Voto>

A LOS VOTANTES DEL DISTRITO

El martes 3 de noviembre de 2020, los votantes del Distrito Escolar Primario Núm. 2 de Riverside decidirán dos asuntos fiscales importantes para el Distrito.

La ley de Arizona establece restricciones en los gastos de un distrito para cada año fiscal sin obtener la aprobación explícita de los votantes del Distrito en una elección.

Primero, a usted se le preguntará si usted autoriza la emisión y venta de una cantidad principal que no exceda \$75,000,000 de bonos de impuestos ad valorem del Distrito en la forma de bonos de obligación general de clase B y asuntos relacionados. Su responsabilidad será indicar si usted considera que la autorización para que el Distrito emita estos bonos se debe aprobar o no aprobar.

En segundo lugar, usted decidirá el nivel de gastos en el Distrito. Su responsabilidad será indicar si usted cree que el Distrito debe operar dentro del límite de gastos existentes o si se le debe permitir sobrepasar el límite.

Tenga en cuenta que si el aumento al presupuesto se aprueba, esa cantidad se agregará al presupuesto del distrito escolar por el número subsiguiente de años que se especifica en la boleta electoral.

Este folleto informativo les proporciona a los votantes datos sobre esta elección.

Por favor estudie cuidadosamente los materiales que contiene este folleto para que usted esté informado sobre sus decisiones respecto a estos asuntos.

Atentamente,

A handwritten signature in black ink, appearing to read "Steve Watson", followed by a long horizontal line extending to the right.

Steve Watson
Superintendente Escolar
Condado de Maricopa

(La publicación del Folleto Informativo está ordenada por los Estatutos Revisados de Arizona §§ 15-481, 15-491, y 35-454. Los distritos escolares tienen orden de distribuir folletos informativos en todos los hogares dentro del distrito en los que resida un elector con derecho a voto.)

**DISTRITO ESCOLAR PRIMARIO NÚM. 2 DE RIVERSIDE
3 DE NOVIEMBRE DE 2020**

**UNA DECLARACIÓN DEL DISTRITO SOBRE POR QUÉ SE
HA CONVOCADO A LA ELECCIÓN ESPECIAL DE BONOS**

Esta elección de bonos proporcionará fondos para construir instalaciones escolares para la seguridad, el bienestar, la eficiencia, el aumento estudiantil y las necesidades del Distrito basadas en la instrucción; proporcionar autobuses escolares y equipos educativos, y hacer reparaciones y renovaciones destinadas a mantener un ambiente estudiantil seguro que sea propicio para el aprendizaje. Como se explica más adelante, el Distrito está estructurando este programa de bonos para evitar aumentar las tasas de impuestos del Distrito asociadas con la financiación de capital. Industria, Comercial, Servicios Públicos, Minas, Ferrocarril, Agricultura, Medio Ambiente y Manufactura pagan el 95.7% de los impuestos a la propiedad. Los propietarios de vivienda pagan el 2.6% y los inquilinos pagan el 1.7%. El Distrito Escolar Primario de Riverside es uno de los pocos distritos en Arizona donde la abrumadora mayoría de los impuestos sobre la propiedad son pagados por Industria y Manufactura.

Las mejoras de capital cubiertas por esta elección de bonos son parte de un plan de capital detallado desarrollado con la participación de administradores escolares del Distrito, empleados, residentes y padres. Después de que cada departamento escolar recompilara sus necesidades, un comité público revisó la evaluación, hizo revisiones y luego recomendó una elección de bonos. A través de este plan de capital, todos los sitios escolares tendrán proyectos completados que benefician tanto a los estudiantes con un entorno de aprendizaje mejorado como a los contribuyentes de impuestos a través del impacto positivo que las escuelas bien mantenidas tienen en los valores de la propiedad.

El dinero generado por la venta de bonos se utilizaría para:

- Proporcionar recursos y equipos para combatir y prevenir el virus COVID-19 en todas las escuelas;
- Poder proporcionar seguridad y protección para los niños en todos los campus;
- Proporcionar equipo médico para los niños necesitados;
- Proporcionar equipo y recursos para combatir pandemias actuales y futuras;
- Proporcionar equipo de desayuno y almuerzo para los estudiantes;
- Proporcionar equipo y recursos para los estudiantes con discapacidades;
- Proporcionar equipo y recursos para los estudiantes superdotados y avanzados;
- Proporcionar instalaciones y equipo para artes liberales;
- Proporcionarles a los estudiantes aprendizaje a distancia como resultado de la pandemia COVID-19;
- Construir para acomodar las instalaciones escolares de aumento estudiantil, reparar y renovar instalaciones escolares, incluyendo calefacción, aire acondicionado, techos y pisos;
- Mantener la equidad en las escuelas más antiguas mientras se abordan las necesidades educativas de las comunidades en crecimiento;

- Actualizar e instalar sistemas contra incendio, de seguridad y protección;
- Proporcionar tecnología de instrucción para los estudiantes y mobiliario escolar para mejorar las oportunidades de aprendizaje;
- Proporcionar autobuses escolares para los estudiantes, furgonetas de actividades y vehículos de actividades;
- Proporcionar terrenos o arrendar terrenos para escuelas;
- Proporcionar equipos para estudiantes para programas de integración de STEM2 (Ciencias, Tecnología, Ingeniería, Matemáticas y Medicina);
- Proporcionar instalaciones deportivas y de educación física para los estudiantes; y
- Proporcionar mobiliario para los estudiantes y equipos para programas de entrenamiento médico para estudiantes.

Del total de los \$75 millones de bonos, aproximadamente \$59 millones irían directamente a pagar mejoras de seguridad y protección escolar para los estudiantes, equipos de desayuno y almuerzo, equipo de aprendizaje a distancia como resultado de la pandemia COVID-19, construcción de escuelas, construcción de mejoras y renovaciones a instalaciones y terrenos nuevos y existentes, para incluir mobiliario, accesorios y equipos. Aproximadamente \$13.5 millones se gastarían en equipos de tecnología estudiantil, la capacidad de los estudiantes para llevar computadoras portátiles al hogar, hardware, software e infraestructura. Aproximadamente \$2.5 millones pagan por los autobuses escolares estudiantiles y vehículos de apoyo.

Estos fondos de capital mantendrán las instalaciones antiguas del Distrito en medio de recortes significativos en la financiación del capital del estado. A partir del año escolar 2008/2009, se ha reducido o eliminado la financiación estatal para las necesidades de financiación de capital de los distritos escolares. El fondo presupuestario más reciente del estado recorta aproximadamente el 70% de la fórmula para artículos como mobiliario, equipos, tecnología, autobuses y edificios.

Si la emisión de bonos no se aprueba, el Distrito tendrá que reducir su presupuesto operativo con el fin de pagar por la seguridad de los estudiantes, reparaciones críticas, renovaciones, mobiliario y equipos. Los recortes en las operaciones podrían provenir de aumentar el tamaño de las clases; reducir o eliminar programas especiales; y reducir el personal y los suministros escolares.

El Distrito ha estructurado sus planes de bonos para esta elección especial con la intención de evitar un aumento en la tasa de impuestos relacionada con el Distrito para los propietarios de viviendas mediante el mantenimiento de la tasa de impuestos promedio para los bonos en el nivel existente.

Un voto “Sí” autorizará al Distrito a emitir bonos para continuar satisfaciendo las necesidades esenciales de seguridad estudiantil de las instalaciones escolares, protección, eficiencia, modernización y aumento de estudiantes. Un voto “No” no autorizará al Distrito a vender bonos para estas necesidades. La cantidad total de los proyectos de bonos es de \$75 millones y el Distrito calcula que no hay aumento a la tasa de impuestos debido al programa de reembolso de la deuda del Distrito.

**DISTRITO ESCOLAR PRIMARIO NÚM. 2 DE RIVERSIDE
3 DE NOVIEMBRE DE 2020**

CÁLCULO DEL IMPACTO DE IMPUESTOS

Las siguientes tablas ilustran el cálculo del costo anual y mensual para los contribuyentes de impuestos, incluyendo el principal y el interés, con base a diferentes tipos de propiedad, valores de propiedad y valores tasados. Para determinar el cálculo del aumento de sus impuestos, consulte su declaración de impuestos sobre la propiedad la cual identifica el valor tasado específico de su propiedad.

**CÁLCULO DEL PROMEDIO ANUAL DE LA TASA DE IMPUESTOS DE LOS BONOS POR \$100
DE VALORACIÓN TASADA: \$1.29**

PROPIEDAD RESIDENCIAL

(Tasada al 10% del valor)

<i>Valor para Fines de Impuestos (a)</i>	<i>Valor Tasado</i>	<i>Cálculo del Promedio del Costo Anual (b)</i>	<i>Cálculo del Promedio del Costo Mensual (b)</i>
\$85,426 (c)	\$8,543 (c)	\$110.20	\$9.18
150,000	15,000	193.50	16.13

Se calcula que el impacto de impuestos durante el término de los bonos en una vivienda ocupada por el dueño valorada por el Tasador del Condado en \$250,000 es de \$323.50 por año por 21 años o de un costo total de \$6,772.50. (d)

PROPIEDAD COMERCIAL

(Tasada al 18% del valor)

<i>Valor para Fines de Impuestos (a)</i>	<i>Valor Tasado</i>	<i>Cálculo del Promedio del Costo Anual (b)</i>	<i>Cálculo del Promedio del Costo Mensual (b)</i>
\$500,000	\$90,000	\$1,161.00	\$96.75
2,631,486 (c)	473,667 (c)	6,110.31	509.19

Se calcula que el impacto de impuestos durante el término de los bonos en una propiedad comercial valorada por el Tasador del Condado en \$1,000,000 es de \$2,322.00 por año por 21 años o de un costo total de \$48,762.00. (d)

PROPIEDAD AGRÍCOLA U OTRA PROPIEDAD VACANTE

(Tasada al 15% del valor)

<i>Valor para Fines de Impuestos (a)</i>	<i>Valor Tasado</i>	<i>Cálculo del Promedio del Costo Anual (b)</i>	<i>Cálculo del Promedio del Costo Mensual (b)</i>
\$154,067 (c)	\$23,110 (c)	\$298.12	\$24.84
\$200,000	30,000	387.00	32.25

Se calcula que el impacto de impuestos durante el término de los bonos en propiedad agrícola u otra propiedad vacante valorada por el Tasador del Condado en \$100,000 es de \$193.50 por año por 21 años o de un costo total de \$4,063.50. (d)

- (a) Valor para fines de impuestos es el valor limitado de su propiedad como aparece en su cuenta de impuestos y no representa necesariamente el valor en el mercado. Este valor no puede aumentar por más del 5% del año anterior si la propiedad no ha cambiado. Para propiedad comercial, solamente propiedad tasada localmente está sujeta a este límite.
- (b) Costo basado en cálculo del promedio de la tasa de impuestos de los bonos durante la vida de la emisión de bonos y otras consideraciones financieras que están sujetas a cambios.
- (c) Cálculo del valor promedio de propiedades residenciales ocupadas por el dueño, propiedades comerciales o propiedades agrícolas o vacantes, según se aplique, dentro del Distrito de acuerdo con lo proporcionado por Arizona Department of Revenue.
- (d) Asume que la valoración neta tasada de la propiedad cambia a menos del 5% o a la mitad de la tasa del total del valor neto tasado del Distrito que se muestra en el programa de la proyección del servicio de deuda.

**DISTRITO ESCOLAR PRIMARIO NÚM. 2 DE RIVERSIDE
3 DE NOVIEMBRE DE 2020**

INFORMACIÓN FINANCIERA

El Distrito Escolar Primario Núm. 2 de Riverside (“Distrito”) está solicitando una autorización de bonos de \$75,000,000. El Distrito tiene un límite de deuda constitucional para el 2020/2021 de aproximadamente \$82,132,761 y tendrá una cantidad principal total de deuda de obligación general pendiente de aproximadamente \$45,635,000 con la anticipada emisión en Septiembre 2020 de aproximadamente \$13,835,000 en bonos que representan la última porción de los bonos aprobados en una elección especial de bonos que se llevó a cabo el 4 de noviembre de 2014.

La cantidad de la propuesta autorización de bonos combinada con la deuda actual pendiente sobrepasa el límite de deuda constitucional del Distrito.

**CÁLCULO DEL COSTO DE LA EMISIÓN DE BONOS
PARA LOS CONTRIBUYENTES DE IMPUESTOS**

Si la elección de bonos del 3 de noviembre de 2020 tiene éxito, el Distrito espera vender los bonos en cinco emisiones entre 2021 hasta 2029. El cálculo de los costos de emisión relacionados con cada venta de bonos es de aproximadamente \$150,000. La tasa de interés asumida por los bonos se determinaría por las condiciones que existan en el mercado en el momento de la venta, pero bajo ninguna razón podría la tasa de interés máxima de los bonos sobrepasar el 7.0% por año. Para fines del cálculo del impacto de impuestos aquí, el promedio de la tasa de intereses se calcula al 5.0%. El reembolso tanto del principal como de los intereses de los bonos ocurriría durante un período no mayor de veinte (20) años a partir de su emisión. **Se calcula que el costo total de la propuesta autorización de bonos, incluyendo el principal y los intereses, es de \$111,427,750.**

Los bonos se reembolsarán de un aumento de impuestos sobre la propiedad ad valorem a todas las propiedades sujetas a impuestos dentro del Distrito.



**DISTRITO ESCOLAR PRIMARIO NÚM. 2 DE RIVERSIDE
ELECCIÓN ESPECIAL DE BONOS
3 DE NOVIEMBRE DE 2020**

**ESTADO DE ARIZONA
CONSEJO DE INSTALACIONES ESCOLARES
RESUMEN EJECUTIVO DEL PLAN DE CAPITAL**

Distrito: Distrito Escolar Primario de Riverside
CTD: 070402

A.R.S. 15-481 y 15-491 establecen que el reporte informativo preparado por el superintendente de escuelas del condado de conformidad con una elección para sobrepasar la asistencia adicional del distrito para fines de capital o para emitir bonos de clase B o bonos de Ingresos para Ayuda de Impacto (Impact Aid Revenue) para un distrito escolar contenga un resumen ejecutivo del plan de capital más reciente del distrito como se presentó al Consejo de Instalaciones Escolares de Arizona (Arizona School Facilities Board). El siguiente resumen ejecutivo incluye las solicitudes de Construcción Nueva del distrito de acuerdo con lo presentado en su Plan de Capital del 1 de julio de 2019, la revisión del distrito de ese plan (si corresponde), y los proyectos de Construcción Nueva aprobados conceptualmente por el Consejo de Instalaciones Escolares para el distrito hasta el 1 de junio de 2020.

Presentación del Distrito, Julio de 2019

A los distritos se les requirió presentar un plan de capital para el 2020 al Consejo de Instalaciones Escolares antes del 1 de julio de 2019 si el distrito consideraba que se iban a requerir pies cuadrados adicionales para escuelas (excluyendo espacio administrativo del distrito) para el otoño del 2023, o si se iban a requerir terrenos adicionales para nuevas instalaciones escolares para el otoño del 2029. La información requerida incluyó una descripción de los pies cuadrados adicionales solicitados y proyecciones de matrícula para el distrito. El siguiente es un resumen de los pies cuadrados adicionales solicitados por el distrito. Los pies cuadrados adicionales se indican en el año en el que el distrito solicitó abrir los pies cuadrados adicionales.

AF 2020	AF 2021	AF 2022	AF 2023	AF 2024	AF 2025	AF 2026	AF 2027	AF 2028

El Distrito no solicitó financiamiento para pies cuadrados adicionales en el Plan de Capital de julio de 2019.

Proyectos de Construcción Nueva Aprobados Conceptualmente por el Consejo de Instalaciones Escolares hasta el 1 de Junio de 2020

A continuación, se identifican las nuevas instalaciones que aprobó conceptualmente el Consejo de Instalaciones Escolares hasta el 1 de junio de 2020. **La aprobación conceptual de proyectos no asegura el financiamiento**, pero demuestra el cálculo de la necesidad de instalaciones nuevas basado en las proyecciones demográficas actuales para el distrito. Los pies cuadrados adicionales se muestran en el año en el que el Consejo de Instalaciones Escolares calcula que el distrito excederá la capacidad y tendrá derecho a que se le concedan pies cuadrados adicionales. El financiamiento para instalaciones nuevas llega a estar disponible en el año fiscal después de la concesión, sujeto a asignación legislativa.

AF 2020	AF 2021	AF 2022	AF 2023	AF 2024	AF 2025	AF 2026	AF 2027	AF 2028

El Consejo de Instalaciones Escolares no le ha otorgado aprobación conceptual para pies cuadrados adicionales al Distrito para este período de tiempo.

Revisado y Aprobado por:
/f/ Andy Tobin

Fecha:
16 de Julio de 2020

Andy Tobin
Director Ejecutivo Interino

**DISTRITO ESCOLAR PRIMARIO NÚM. 2 DE RIVERSIDE
3 DE NOVIEMBRE DE 2020**

MEJORAS DE CAPITAL PROPUESTAS

La siguiente tabla presenta las mejoras de capital que se espera pagar con lo recaudado de los bonos, el cálculo del costo de cada mejora de capital, el cálculo del promedio de la tasa anual de impuestos relacionada con cada mejora de capital y el cálculo del costo relacionado con cada mejora de capital para el dueño de una vivienda unifamiliar valorada en \$100,000:

<u>Mejoras de Capital Propuestas</u>	<u>Cálculo de Costos (a)</u>	<u>Cálculo del Promedio de la Tasa Anual de Impuestos (b)</u>	<u>Cálculo del Costo Anual para el Dueño de una Vivienda Valorada en \$100,000 (b)</u>
Propósitos No Administrativos			
Mejoras de Seguridad y Protección escolar, construcción, renovación, adiciones y/o mejoras a instalaciones y terrenos nuevos y existentes (incluyendo mobiliario, accesorios y equipos)	\$56,500,000	\$0.98	\$97.48
Mejoras tecnológicas incluyendo infraestructura, hardware, software, mobiliario, equipo y accesorios	10,000,000	0.17	17.25
Autobuses para el transporte de estudiantes y vehículos de apoyo	<u>2,500,000</u>	<u>0.04</u>	<u>4.31</u>
Subtotal de Mejoras de Capital No Administrativas	<u>\$69,000,000</u>	<u>\$1.19</u>	<u>\$119.05</u>
Propósitos Administrativos			
Construcción, renovación y/o adiciones y mejoras a instalaciones nuevas y existentes	\$2,500,000	\$0.04	\$4.31
Mejoras tecnológicas incluyendo infraestructura, hardware, software, mobiliario y accesorios	<u>3,500,000</u>	<u>0.06</u>	<u>6.04</u>
Subtotal de Mejoras de Capital Administrativas	<u>\$6,000,000</u>	<u>\$0.10</u>	<u>\$10.35</u>
TOTAL	<u>\$75,000,000</u>	<u>\$1.29</u>	<u>\$129.40</u>

(a) Refleja cálculos de construcción o adquisición de dichas mejoras, junto con todos los costos incidentales necesarios relacionados con lo mismo.

(b) El cálculo del promedio de la tasa anual de impuestos y el cálculo del costo anual se basan en el promedio anual de la tasa de impuestos durante la vida de la propuesta emisión de bonos y otras consideraciones financieras que están sujetas a cambios.

**ARGUMENTOS A FAVOR
DISTRITO ESCOLAR PRIMARIO NÚM. 2 DE RIVERSIDE
ELECCIÓN ESPECIAL DE BONOS**

Los argumentos representan la opinión del(de los) Autor(es)

Durante muchos años, he servido en un consejo directivo de un distrito escolar, y tengo una mayor comprensión de la importancia de que la comunidad apoye a sus escuelas locales. Los distritos escolares ya no pueden confiar en que el Estado les proporcione fondos para renovar escuelas, adquirir o alquilar tierras para construir nuevas escuelas, comprar nuevos autobuses escolares o comprar tecnología para los estudiantes.

El Distrito Escolar Primario de Riverside es un excelente distrito escolar que planea con anticipación, asegura que sus instalaciones estén bien mantenidas y que estén preparadas para satisfacer las crecientes necesidades del distrito. El Distrito Escolar de Riverside está solicitando nuestra ayuda para aprobar bonos.

Los bonos proporcionarán fondos para construir instalaciones escolares para satisfacer las necesidades del aumento estudiantil, mejorar los campus existentes mediante la adición de medidas de seguridad y protección; actualizar los sistemas de incendios y seguridad; y comprar tecnología para el aprendizaje de los estudiantes.

Nuestras escuelas de vecindario reflejan nuestra comunidad. Las escuelas de calidad aumentan los valores de nuestras viviendas, crean un sentido de orgullo entre los residentes y convierten a nuestros niños en ciudadanos productivos. Para mantener las escuelas de calidad que esperamos en nuestros vecindarios, por favor vote que "Sí" por los bonos del Distrito Escolar Primario de Riverside.

Steve Gallardo
Supervisor del Condado de Maricopa
Distrito 5

Como Alcaldesa de Phoenix, me apasiona mejorar la vida de quienes viven dentro de la ciudad, especialmente de nuestros niños. Para tener una comunidad vibrante y próspera, necesitamos invertir en la educación de nuestros estudiantes y en la infraestructura de nuestras escuelas locales.

El Distrito Escolar Primario de Riverside les está pidiendo a los votantes

que aprueben bonos que proporcionen los fondos necesarios para las escuelas para mantener los edificios existentes, construir nuevas escuelas o comprar el equipo necesario para el aprendizaje. Con su apoyo, los bonos ayudarán a financiar mejoras de seguridad en las escuelas, construir instalaciones para acomodar el aumento de estudiantes, mantener las escuelas más antiguas y comprar cosas como unidades de aire acondicionado y sistemas de incendios y seguridad.

Es nuestra responsabilidad cívica apoyar a nuestros estudiantes, y los insto a votar que Sí por los bonos del Distrito Escolar Primario de Riverside. ¡Los estudiantes de Riverside serán nuestros futuros líderes, y se merecen nuestro continuo apoyo!

Alcaldesa Kate Gallego
Ciudad de Phoenix

Como legisladores en el Distrito Legislativo 27, no hay nada más importante que asegurar que nuestros niños reciban una educación de calidad y estén preparados para la universidad, las carreras y más allá. Arizona necesita individuos educados en nuestra fuerza laboral y liderando nuestras comunidades. Una manera de asegurar que nuestras comunidades sigan prosperando es invertir en la educación.

Nuestros niños merecen ser educados en aulas bien mantenidas y con tecnología que mejoren el aprendizaje de los estudiantes. Podemos ayudar a los estudiantes del Distrito Primario de Riverside a lograr esto apoyando la elección de bonos de Riverside. Al aprobar los bonos, el distrito podrá construir nuevas instalaciones para acomodar el crecimiento, mantener las instalaciones existentes, agregar medidas de seguridad y protección, y actualizar las unidades de HVAC, techos y pisos.

Por favor, únase a sus legisladores del DL 27 votando que Sí por los bonos del Distrito Escolar Primario de Riverside. Ayudemos a nuestras escuelas a mantener y mejorar sus instalaciones, lo que en última instancia aumenta nuestros valores de propiedad.

Rebecca Rios
Senadora Estatal, Distrito Legislativo 27

Reginald Bolding, Jr.
Representante Estatal, Distrito Legislativo 27

Diego Rodriguez
Representante Estatal, Distrito Legislativo 27

Como educadora, mujer de negocios y presidenta del Consejo Directivo, entiendo la importancia de construir una base firme de conocimiento. Los niños que experimentan un ambiente de aprendizaje de apoyo, junto con múltiples oportunidades, están preparados para el éxito en la escuela. Una educación primaria sólida y redes sólidas de apoyo son factores clave.

El Distrito Escolar Primario de Riverside le está pidiendo a usted, el votante, que apoye una medida de bonos de \$75 millones. Debido a los recortes en la financiación de capital del estado, el apoyo de bonos es necesario para mantener adecuadamente los edificios, el espacio necesario en el aula y mayor seguridad del campus. Estos recortes estatales son devastadores para nuestra comunidad escolar.

Creo que este apoyo es vital, como funcionario elegido y educador de adultos exitosos que establecieron su fundación en este distrito escolar. Los niños que no están equipados en sus primeros años a menudo enfrentan dificultades en la escuela y a lo largo de su vida.

Las mejoras que estas medidas traerán son fundamentales para satisfacer las necesidades de nuestros niños y de la comunidad. Insto a los votantes a apoyar a sus escuelas de vecindario votando que Sí por los bonos del Distrito Escolar Primario Riverside.

Dra. Joyce Luckie

Presidente del Consejo Directivo, Distrito Escolar Primario de Riverside

El 3 de noviembre, el Distrito Escolar Primario de Riverside le pedirá su apoyo en una elección de bonos que pagarán por necesidades esenciales: arreglar los techos, reemplazar el equipo de calefacción y refrigeración envejecido, y actualizar la tecnología básica.

El mantenimiento básico siempre es más barato si usted se ocupa de estas necesidades ahora, en lugar de posponer las cosas. Los estudiantes aprenden mejor cuando el mantenimiento es sostenido, y nuestras comunidades también se benefician. Invertir en las escuelas beneficia a todos en toda la comunidad. Como padre y propietario de negocios, insto a los residentes del Distrito Escolar Primario de Riverside a apoyar estos bonos votando que Sí.

Un voto si de Sí proporcionará un futuro más brillante para todos los estudiantes en el Distrito Escolar Primario de Riverside. Las buenas escuelas son la columna vertebral de las grandes comunidades.

Sr. Martin Martinez

Miembro del Consejo Directivo

Como miembro del Consejo Directivo de Maricopa Community Colleges, y antiguo educador y consejero escolar, no hay nada más importante que invertir en la vida de los niños. Nuestros niños merecen ser educados en aulas de calidad con tecnología de vanguardia. Podemos hacer nuestra parte como ciudadanos apoyando al Distrito Escolar Primario de Riverside.

El Distrito Escolar de Riverside le está pidiendo a la comunidad que apruebe unos bonos. Con la aprobación de esta elección de bonos, Riverside podrá comprar equipos estudiantiles para programas STEM, adquirir o arrendar tierras para escuelas, comprar autobuses para transportar estudiantes, y comprar muebles y tecnología instructiva para los estudiantes. Nuestro distrito escolar local necesita nuestra ayuda para continuar proporcionando los programas educativos excepcionales en instalaciones seguras y actualizadas.

Por favor, únaseme votando que SÍ en la elección de bonos del Distrito Escolar Primario de Riverside. Nuestros estudiantes necesitan y dependen de nosotros para poder aprender, tener éxito y lograr sus sueños de ir a la universidad y convertirse en miembros exitosos de nuestra comunidad.

Dr. Tom Nerini
Miembro del Consejo Directivo
Maricopa Community Colleges

Estoy orgullosa de enseñar en el Distrito Escolar Primario de Riverside. ¡Riverside pone a los niños en primer lugar! Tenemos programas académicos fuertes y personal altamente capacitado enseñando a nuestros niños. Para que el distrito se asegure de que nuestros niños estén listos para la escuela secundaria, la universidad y las carreras, el distrito necesita su apoyo.

Con el fin de que el distrito siga siendo competitivo, teniendo instalaciones y tecnología modernas, mejorando nuestros programas STEM2, asegurando que nuestros campus sean seguros, y promoviendo un ambiente saludable para combatir COVID-19 estoy pidiendo su continuo apoyo aprobando bonos. Más del 98% de estos bonos será pagado por grandes sociedades anónimas, por lo que los bonos tendrán un impacto mínimo en su tasa de impuestos sobre la propiedad.

Por favor, únaseme votando que SÍ por los bonos del Distrito Escolar Primario de Riverside. Nuestros estudiantes merecen excelentes instalaciones que estén bien mantenidas, que sean seguras, y saludables con tecnología que mejora su aprendizaje.

Sra. Andrea Han

Como maestra de primaria en el Distrito Escolar Primario de Riverside, he aprendido que proporcionando a los estudiantes una sólida formación académica al principio de sus años educativos, los estudiantes tendrán éxito en la vida. Para hacer esto, tendremos que proporcionar a nuestros estudiantes entornos de aprendizaje instructivo que sean seguros, protegidos y de vanguardia para ayudar a los estudiantes a prepararse para las trayectorias profesionales universitarias.

Con el fin de que el distrito siga siendo competitivo, teniendo instalaciones y tecnología de vanguardia, para mejorar nuestros programas STEM2 (Ciencias, Tecnología, Ingeniería, Matemáticas y Medicina), asegurar que nuestros campus sean seguros y promover un ambiente saludable para combatir COVID-19 en nuestras comunidades. Para ello, le pido su apoyo continuo aprobando los bonos. Más del 98% de estos bonos será pagado por grandes sociedades anónimas, por lo que los bonos tendrán un impacto mínimo en su tasa de impuestos sobre la propiedad.

Por favor, únase a mí votando que Sí por los bonos del Distrito Escolar Primario de Riverside. Nuestros estudiantes se merecen la mejor educación posible.

Sra. Lorena Muñoz

Proporcionar educación STEMM (Ciencias, Tecnología, Ingeniería, Matemáticas y Medicina) fue el factor de motivación más importante para que me uniera al distrito escolar Primario de Riverside el año pasado. Estoy muy contento con mi decisión al ver a educadores verdaderos y comprometidos, miembros del personal y administradores que van más allá de su deber para proporcionar una excelente educación avanzada a los estudiantes. Este distrito produce pensadores analíticos y críticos proporcionando excelentes oportunidades. Este entorno les da una ventaja sobre otros distritos preparándolos para la universidad y las carreras.

Esto es muy crítico que el distrito continúe proporcionando educación avanzada en instalaciones de vanguardia, un ambiente seguro y saludable, y mejorar los programas STEM2 (Ciencias, Tecnología, Ingeniería, Matemáticas y Medicina) bajo la guía de maestros altamente educados. Si los bonos se aprueban para RESD, todo esto será posible. Además, estos bonos tendrán un impacto mínimo en su tasa de impuestos sobre la propiedad, ya que más del 98% de estos bonos será pagado por las sociedades anónimas. Al votar que “Sí” por los bonos para el Distrito Escolar Primario de Riverside, aseguraremos la mejor

educación posible para nuestros estudiantes quienes le darán forma a un mejor mañana.

Respetuosamente,
Mehul Kumar Gandhi

Soy miembro del personal de MIT bajo el Distrito Escolar Primario de Riverside. Me siento muy impresionado por los esfuerzos que el distrito toma para educar a los estudiantes alrededor de esta comunidad. Puesto que STEMM (Ciencias, Tecnología, Ingeniería, Matemáticas y Medicina) es la base de este distrito, ya puedo imaginar un futuro brillante para estos estudiantes. No sólo ofrecemos a nuestros estudiantes una educación integral, sino que también los equipamos mejor para afrontar las situaciones de la vida real dándoles la oportunidad de unirse a diversos clubes, deportes y actividades.

Por el compromiso de este distrito con la comunidad, es natural para mí apoyar cada esfuerzo de este distrito de todas las maneras posibles para elevar a la comunidad conjuntamente. Proporcionar mi apoyo aprobando los bonos es mi primer paso en esta dirección. Los bonos le permitirán al distrito comprar más autobuses escolares para transportar a los estudiantes, comprar tecnología para el aprendizaje de los estudiantes, agregar características de seguridad en las escuelas y comprar equipos para programas más avanzados. Si todos aceptamos votar a favor de los bonos del Distrito Escolar Primario de Riverside, lograremos el objetivo de transformar esta comunidad de una manera próspera.

Respetuosamente,
Karla Aguirre

Trabajando como Gerente de Oficina en MIT bajo el Distrito Escolar Primario de Riverside, he sido testigo de los desafíos y logros de los estudiantes. La administración y los maestros van más allá de su deber para asegurar el éxito académico de los estudiantes. Habiendo adoptado el currículo de STEMM (Ciencias, Tecnología, Ingeniería, Matemáticas y Medicina), los estudiantes en el distrito están muy avanzados. No sólo ofrecemos a nuestros estudiantes una educación integral, sino que también los equipamos mejor para hacer frente a las situaciones de la vida real dándoles la oportunidad de unirse a varios clubes, deportes y actividades.

Por el compromiso de este distrito con la comunidad, es mi privilegio

apoyar todos los esfuerzos de este distrito de todas las maneras posibles para elevar la comunidad conjunta. Proporcionar mi apoyo aprobando los bonos para la boleta electoral es mi primer paso en esta dirección. Los bonos le permitirán al distrito comprar más autobuses escolares para transportar a los estudiantes, comprar tecnología para el aprendizaje de los estudiantes, agregar características de seguridad en las escuelas y comprar equipos para programas más avanzados. Si nos comprometemos a votar a favor de los bonos del Distrito Escolar Primario de Riverside, podremos prometer un futuro exitoso para nuestros estudiantes.

Atentamente,
Maria Rico

Unirme al Distrito Escolar Primario de Riverside ha sido una experiencia increíble para mí. Me siento muy bien por los esfuerzos que el distrito toma para educar a los estudiantes alrededor de esta comunidad. Puesto que STEM (Ciencias, Tecnología, Ingeniería, Matemáticas y Medicina) es la base de este distrito, puedo imaginar un futuro prometedor para estos estudiantes. No sólo ofrecemos a nuestros estudiantes una educación integral, sino que les damos la oportunidad de unirse a eventos de la comunidad.

Por la dedicación de este distrito a la comunidad, lo correcto es solamente ser solidario en todas las maneras para poder elevar la sociedad educativa en esta parte de la ciudad. Proporcionar mi apoyo aprobando los bonos es mi primer paso en esta dirección. Los bonos le permitirán al distrito comprar más autobuses escolares para el transporte de estudiantes, comprar tecnología para el aprendizaje de los estudiantes, añadir medidas de seguridad en las escuelas y comprar equipo para programas más avanzados. Si todos estamos de acuerdo en votar a favor de los bonos del Distrito Escolar de Riverside, yendo con un 'Sí'; lograremos el objetivo de transformar a esta comunidad en una manera próspera.

Atentamente,
Clemente Rico

Como padre de MIT y del Distrito Escolar Primario de Riverside, creo en la educación de calidad que mis niños reciben aquí. Todas las decisiones tomadas por el distrito son en el mejor interés de los estudiantes y el dinero de los impuestos se gasta muy sabiamente para el mejoramiento de la instrucción y del currículo.

Con solo saber que mis niños están recibiendo educación por excelencia en STEMM (Ciencias, Tecnología, Ingeniería, Matemáticas y Medicina) me muestra un futuro brillante para ellos. Los recursos invertidos en laboratorios para proporcionar educación de clase mundial ayudarán mucho en la configuración de las opciones de carrera de mis hijos. Los clubes de día de módem y los deportes exponen a mis niños a una educación equilibrada y hacen que su jornada educativa sea competitiva y memorable.

Me siento segura de que mis niños tienen un equipo de adultos atentos desde el servicio de comida hasta la enseñanza para asegurar que mis hijos están seguros y cómodos. Incluso durante la época de la pandemia, el compromiso con la educación fue inquebrantable. Su constante seguimiento con mis niños y el enfoque motivador fue muy personal y paciente. Los bonos del Distrito Escolar Primario de Riverside deben ir a votación y ser aprobados a favor de una mejor educación y entorno.

Atentamente,
Lynette Guzman

Como madre de MIT dentro del Distrito Escolar Primario de Riverside, puedo dar fe de la educación de calidad que recibe mi hija, que el distrito toma decisiones en el mejor interés de los estudiantes y que gastan sus dólares de impuestos sabiamente.

No hay nada que quiera más que saber que mi hija está recibiendo una gran educación en un ambiente seguro y que ella está expuesta a oportunidades de trayectoria profesional de tecnología y STEM2 (Ciencias, Tecnología, Ingeniería, Matemáticas y Medicina). Fue alentador ver cómo se impartía la educación aún durante los tiempos difíciles de COVID-19.

Todos necesitamos unirnos para ayudar a traer recursos, apoyo y fondos que ayuden a nuestros niños y a la comunidad a estar seguros, protegidos, educados y bien versados en la necesidad de un futuro mejor. Yo como madre estaré muy contenta si RESD está aún más equipado en todos los aspectos para proporcionar una educación excelente y por lo tanto apoyo plenamente los bonos de RESD. Si se aprueban, el distrito podrá seguir ofreciendo un programa de salarios competitivo para atraer a los maestros, y continuar ofreciendo kindergarten de día completo, educación física, y el programa de artes.

Respetuosamente,
Estela Lara

He sido una ferviente partidaria del Distrito Escolar Primario de Riverside. Tengo dos niños que van allí, uno desde kindergarten, que irá al segundo grado ahora. Mi hija estará en el último año en MIT el año que viene. Valoro la educación de calidad, el ambiente seguro y el compromiso personal con el que los miembros del personal se comunican con mis niños para asegurar su éxito. He visto crecer al distrito y sé que el distrito siempre pone el mejor interés de los estudiantes en primer lugar al invertir en una mejor plataforma educativa y recursos con un uso racional del dinero de los impuestos.

No todos los distritos pueden empoderar a la generación joven hoy en día con la exposición a STEMM (Ciencias, Tecnología, Ingeniería, Matemáticas y Medicina). El RESD ha elevado el listón en esta dirección al dar a los estudiantes exposición a todas estas instalaciones y educación durante los años escolares. Puedo ver que realmente quieren hacer una diferencia en la comunidad a través de su educación de calidad y apoyo constante. No tengo ninguna duda en mi mente de que si se aprueban los bonos del Distrito Escolar Primario de Riverside, esto hará una gran diferencia y con el dinero de los bonos ellos podrán mostrar resultados milagrosos.

Atentamente,
Belinda Gonzalez Perales

Como miembro del orgulloso Personal en el Distrito Escolar Primario de Riverside, veo los esfuerzos que el distrito toma en la educación de los estudiantes de nuestra comunidad.

La Comunidad de Riverside continuamente apoya a nuestras escuelas locales, y me gustaría respetuosamente pedir su apoyo para aprobar los bonos. Los bonos beneficiarán a nuestra comunidad de Riverside en la compra de autobuses escolares para transportar estudiantes, comprar Tecnología y equipo para programas S. T. E. M, así como para la adición de características de seguridad en la escuelas.

Por favor acompañeme Votando que **SI** en los bonos del Distrito Escolar Primario de Riverside. Nuestra comunidad de Riverside merece que los estudiantes estén en instalaciones seguras, saludables y exitosas.

Gracias,
Karina Johnson

Me siento honrada de trabajar para el Distrito Escolar Primario de Riverside, donde continuamos reforzando la excelencia al ofrecer un alto nivel de educación para los estudiantes de nuestra comunidad.

Nuestra comunidad se enfoca en proporcionar un currículo académico fuerte y riguroso y en construir una cultura escolar prestigiosa y gratificante. Por lo tanto, considero que estos bonos seguirán siendo un activo esencial para nuestra comunidad y nuestro distrito escolar. Algunos de los beneficios incluyen la financiación de nuestro distrito para maestros, personal, tecnología, autobuses y materiales que apoyarán nuestro alto nivel de educación utilizando los programas STEM.

Por favor acepten mi Declaración a Favor solicitando aprobación hacia los Bonos del Distrito Escolar Primario de Riverside puesto que nuestros estudiantes y la comunidad se merecen un entorno educativo que proporciona eficacia, salud y seguridad.

Gracias,
Martha Angulo

**ARGUMENTOS EN CONTRA
DISTRITO ESCOLAR PRIMARIO NÚM. 2 DE RIVERSIDE
ELECCIÓN ESPECIAL DE BONOS**

(No se recibieron argumentos en contra)

¿Debe autorizarse al Distrito Escolar Primario Núm. 2 de Riverside del Condado de Maricopa, Arizona (el "Distrito"), para emitir y vender bonos de obligación general por una cantidad principal que no sobrepase \$75,000,000 para proporcionar dinero para los siguientes propósitos:

- Construir edificios escolares;
- Renovar edificios escolares;
- Comprar vehículos para el transporte de estudiantes;
- Adquirir lotes escolares mediante compra o arrendamiento;
- Mejorar terrenos escolares, incluyendo vías adyacentes a los mismos;
- Proporcionar mobiliario, equipo y tecnología a edificios escolares;
- Liquidar deudas incurridas para los propósitos establecidos aquí;
- Proporcionar todos los servicios públicos y otros asuntos de capital necesarios para la construcción y renovación de edificios escolares y para mejorar terrenos escolares;
- Pagar por todos los costos arquitectónicos, de diseño, ingeniería, administración de proyecto y construcción y otros costos incurridos relacionados con los propósitos establecidos anteriormente; y
- Pagar por todos los costos legales, financieros y demás costos relacionados con la emisión de los bonos?

Los bonos asumirán intereses a tasas que no sobrepasen el siete por ciento (7.0%) por año. Los intereses se pueden demostrar por medio de certificados separados y se pagarán el 1 de enero y el 1 de julio de cada año hasta que los bonos maduren. Los bonos, y cualquier bono emitido para reembolsar los bonos del Distrito, se pueden vender a precios que incluyan primas no mayores que las que permita la ley. Los bonos se podrán reembolsar por medio de la emisión de bonos de reembolso de un vencimiento promedio ponderado inferior al 75% del vencimiento promedio ponderado de los bonos que se reembolsan. Los bonos serán en denominaciones de \$5,000 cada uno o en múltiplos de \$5,000 y madurarán el primer día de julio en años determinados por el consejo directivo del Distrito. Los bonos madurarán durante un período que no sea (i) menor de un (1) año (o una parte del mismo) o (ii) mayor de veinte (20) años a partir de la fecha de su emisión. La emisión de estos bonos resultará en un aumento del impuesto sobre la propiedad suficiente para pagar el servicio de la deuda anual de los bonos.

Las mejoras de capital que se propone financiar mediante esta emisión de estos bonos son para superar los estándares del Estado y son además de los dineros proporcionados por el Estado. El Distrito Escolar Primario Núm. 2 de Riverside está proponiendo emitir bonos de obligación general de Clase B por un total de \$75,000,000 para financiar mejoras de capital sobre y superiores a las que financia el Estado. Bajo el sistema de financiamiento de Capital Students FIRST, el Distrito Escolar Primario Núm. 2 de Riverside tiene derecho a dineros del Estado para construcción nueva y renovación de edificios escolares de acuerdo con la ley del Estado.

UN VOTO DE **"SÍ"** AUTORIZARÁ AL CONSEJO DIRECTIVO DEL DISTRITO ESCOLAR PRIMARIO NÚM. 2 DE RIVERSIDE DEL CONDADO DE MARICOPA, ARIZONA A EMITIR Y VENDER \$75,000,000 DE BONOS DE MEJORAS ESCOLARES DEL DISTRITO QUE SE REEMBOLSARÁN CON IMPUESTOS SECUNDARIOS A LA PROPIEDAD.

UN VOTO DE **"NO"** NO AUTORIZARÁ AL CONSEJO DIRECTIVO DEL DISTRITO ESCOLAR PRIMARIO NÚM. 2 DE RIVERSIDE DEL CONDADO DE MARICOPA, ARIZONA A EMITIR Y VENDER DICHOS BONOS DEL DISTRITO.

APROBACIÓN DE BONOS, SÍ
APROBACIÓN DE BONOS, NO

**FORMATO DE LA BOLETA / BOLETA DE MUESTRA
DISTRITO ESCOLAR PRIMARIO NÚM. 2 DE RIVERSIDE
ELECCIÓN ESPECIAL
3 DE NOVIEMBRE DE 2020
CONDADO DE MARICOPA
ESTADO DE ARIZONA**

PREGUNTA 1

Un voto de **“SÍ”** autorizará al Consejo Directivo del Distrito Escolar Primario Núm. 2 de Riverside a emitir y vender \$75,000,000 de bonos de mejoras escolares del Distrito que se reembolsarán con impuestos secundarios a la propiedad.

Un voto de **“NO”** no autorizará al Consejo Directivo del Distrito Escolar Primario Núm. 2 de Riverside a emitir y vender dichos bonos del Distrito.

- APROBACIÓN DE BONOS, SÍ**
APROBACIÓN DE BONOS, NO

BOLETA DE MUESTRA

**DISTRITO ESCOLAR PRIMARIO NÚM. 2 DE RIVERSIDE
3 DE NOVIEMBRE DE 2020**

**AUMENTO DEL 15% AL PRESUPUESTO
DE MANTENIMIENTO Y OPERACIONES**

**UNA DECLARACIÓN SOBRE POR QUÉ SE HA CONVOCADO
A UNA ELECCIÓN DE AUMENTO DEL 15% AL PRESUPUESTO
DE MANTENIMIENTO Y OPERACIONES**

El Consejo Directivo del Distrito ha convocado a una elección especial de aumento al presupuesto que se llevará a cabo el 3 de noviembre de 2020 para solicitar la autorización de los votantes para sobrepasar el Límite del Presupuesto de Mantenimiento y Operaciones por un 15% del límite de control de ingresos para financiar programas existentes, dicho aumento al presupuesto estará vigente por un período de siete años. El aumento autorizado por esta elección se financiará de un gravamen de impuestos sobre propiedades sujetas a impuestos dentro del Distrito. El propuesto aumento al presupuesto es una continuación del existente aumento del 15% al presupuesto, y **no aumentará impuestos**. Industria, Comercial, Servicios Públicos, Minas, Ferrocarril, Agricultura, Medio Ambiente y Manufactura pagan el 95.7% de los impuestos a la propiedad. Los propietarios de vivienda pagan el 2.6% y los inquilinos pagan el 1.7%. El Distrito Escolar Primario de Riverside es uno de los pocos distritos en Arizona, donde la abrumadora mayoría de los impuestos sobre la propiedad son pagados por Industria y Manufactura.

El Aumento del 15% al presupuesto de Mantenimiento y Operaciones continuaría financiando programas que actualmente atienden las necesidades de los estudiantes. Este aumento al presupuesto continuará apoyando los esfuerzos de las escuelas de ayudar a mantener los niveles de servicios actuales:

- Kindergarten de día completo sin requerir financiamiento de los padres. Esto es en respuesta a los recortes de fondos del Estado a los programas de instrucción de los estudiantes y de la comunidad;
- Proporcionar fuentes y enfermeras escolares para combatir y prevenir el virus COVID-19 en toda la escuela;
- Salarios competitivos para reclutar y retener a maestros y personal clasificado altamente capacitados;
- Reducir los tamaños de las clases;
- Programa de educación especial para estudiantes con discapacidades;
- Integración de programas de instrucción de estudiantes de Ciencias, Tecnología, Ingeniería, Matemáticas y Medicina;
- Agregar y mantener maestros especializados para tecnología, ingeniería, ciencias, educación física, arte y deportes;

- Diseño de aviones teledirigidos y robots y programas de instrucción de ingeniería que entrenarán a los estudiantes para carreras de alta remuneración;
- Programas de deportes y educación física;
- Programas de artes liberales;
- Desayuno gratuito para todos los estudiantes; y
- Programas de entrenamiento médico para los estudiantes.

Con la aprobación de los votantes para continuar con el aumento al presupuesto, se calcula que la cantidad total del aumento al presupuesto para el año fiscal 2021/2022 será de \$790,000. Si no se aprueba el aumento al presupuesto, el existente aumento del 15% al presupuesto se eliminará gradualmente reduciéndose por un tercio en el año fiscal 2021/2022 y por otro tercio en el año fiscal 2022/2023. El cálculo de la tasa de impuestos secundarios necesaria para financiar el aumento al presupuesto total es de \$0.1927 por \$100 de valoración neta tasada para fines de impuestos secundarios. Se calcula que la tasa de impuestos secundarios para el aumento al presupuesto propuesto es aproximadamente igual a la tasa de impuestos secundarios existente para el aumento al presupuesto actual, ya que este aumento al presupuesto mantendrá programas que han estado en vigor con las aprobaciones de aumento al presupuesto del año anterior. El cálculo del costo para el dueño de una vivienda con un valor limitado de propiedad de \$85,426 (el valor promedio de un hogar en el Distrito) sería de aproximadamente \$16.46 por año.

**DISTRITO ESCOLAR PRIMARIO NÚM. 2 DE RIVERSIDE
3 DE NOVIEMBRE DE 2020**

**AUMENTO DEL 15% AL PRESUPUESTO DE MANTENIMIENTO Y OPERACIONES
VALORACIÓN TASADA Y CÁLCULO DE LAS CANTIDADES DE IMPUESTOS SECUNDARIOS POR A.R.S. § 15-481(B)**

Cantidad total del presupuesto de M&O para el año actual (2020/2021)	\$790,000
Cantidad total del presupuesto propuesto de M&O para el 2021/2022 con aprobación de los votantes para el aumento al presupuesto (1)	\$790,000
Cantidad total del presupuesto alternativo de M&O para el 2021/2022 sin aprobación de los votantes para el aumento al presupuesto (1)	\$526,667
Cálculo de los ingresos para financiar el aumento del 15% al presupuesto de M&O	\$5,266,667
Valoración Neta Tasada Actual del Distrito usada para Fines de Impuestos Secundarios a la Propiedad (2)	\$410,049,069
Cálculo de la Tasa de Impuestos por \$100 de Valoración Neta Tasada usada para Fines de Impuestos Secundarios a la Propiedad para financiar el Aumento del 15% al Presupuesto de M&O	\$0.1927

De conformidad con A.R.S. § 15-481(B)(11): La valoración neta tasada y el cálculo de la cantidad de impuestos secundarios a la propiedad para financiar el aumento, si se adopta el presupuesto propuesto para el 2021/2022 para cada uno de los siguientes será:

	<u>Valor Limitado de Propiedad</u>	<u>Índice de Tasación</u>	<u>Cálculo de Valor Tasado (3)</u>	<u>Cálculo de la Tasa de Impuestos del Aumento al Presupuesto (4)</u>	<u>Cálculo de la Cantidad Anual de Impuestos</u>
(a) Una residencia ocupada por el dueño y cuya valoración tasada es el promedio de la valoración tasada de propiedad clasificada como clase tres para el año actual en el distrito escolar.	\$85,426	10%	\$8,543	\$0.1927	\$16.46
(b) Una residencia ocupada por el dueño y cuya valoración tasada es la mitad de la valoración tasada de la residencia descrita en el párrafo (a) de arriba.	\$42,713	10%	\$4,271	\$0.1927	\$8.23
(c) Una residencia ocupada por el dueño y cuya valoración tasada es el doble de la valoración tasada de la residencia descrita en el párrafo (a) de arriba.	\$170,853	10%	\$17,085	\$0.1927	\$32.92
(d) Un negocio cuya valoración tasada es el promedio de la valoración tasada de propiedad clasificada como clase uno para el año actual en el distrito escolar.	\$2,631,486	18%	\$473,667	\$0.1927	\$912.76

(1) La autorización del aumento del 15% al presupuesto de mantenimiento y operaciones es una continuación del existente aumento del 15% al presupuesto de mantenimiento y operaciones que autorizaron los votantes el 8 de noviembre de 2016. Si el aumento al presupuesto no se aprueba, el existente aumento del 15% al presupuesto de mantenimiento y operaciones se eliminará gradualmente reduciéndose por un tercio en el año fiscal 2021/2022 y por otro tercio en el año fiscal 2022/2023. El presupuesto propuesto y el presupuesto alternativo para el 2021/2022 representan los mejores cálculos del Distrito con base a varias suposiciones relacionadas con el aumento de estudiantes y otros factores que afectan los ingresos y los gastos. Al adoptar dicho presupuesto alternativo, el Consejo Directivo seguirá los procedimientos prescritos en A.R.S. Sección 15-905 para la adopción de un presupuesto que no incluye aumentos propuestos no aprobados en una elección, excepto para aumentos recargados para cumplir con una orden de desegregación, si corresponde.

(2) La actual valoración neta tasada para fines de impuestos secundarios a la propiedad es el valor preliminar para el 2020/2021 proporcionado por Arizona Department of Revenue e incluye valoración del Salt River Project.

(3) Calculado por Arizona Department of Revenue con base a valoración neta tasada preliminar para el 2020/2021.

(4) Por \$100 de valoración neta tasada para fines de impuestos secundarios a la propiedad.

**ARGUMENTOS A FAVOR
DISTRITO ESCOLAR PRIMARIO NÚM. 2 DE RIVERSIDE
AUMENTO DEL 15% AL PRESUPUESTO
DE MANTENIMIENTO Y OPERACIONES**

Los argumentos representan la opinión del(de los) Autor(es)

El Distrito Escolar de Riverside está dedicado a ofrecer la educación de la más alta calidad a las familias a las que servimos. Nuestro historial comprobado de responsabilidad fiscal ha proporcionado altos estándares académicos y un amplio éxito estudiantil.

Su apoyo es fundamental para cumplir nuestra promesa a usted de que todos los estudiantes se gradúan listos para la universidad y están preparados para carreras avanzadas. Necesitamos su ayuda para seguir abordando nuestras prioridades críticas:

- Kindergarten de día completo sin requerir financiamiento de los padres;
- Desayuno gratuito para todos los estudiantes;
- Proporcionar recursos para combatir COVID-19;
- Retener a enfermeras y personal de apoyo;
- Retener y atraer maestros de calidad con salarios competitivos;
- Incrementar la seguridad y la protección escolar;
- Proporcionar recursos para educación especial y para estudiantes superdotados;
- Reducir los tamaños de las clases;
- Mantener los programas de educación física y deportes.

Grandes escuelas equivalen a una excelente calidad de vida. Es imperativo que nuestra comunidad se una para apoyar a nuestras escuelas.

Gracias por apoyar a sus estudiantes y votar que SÍ en un aumento del 15% al presupuesto.

Su voto de SÍ asegurará que su Distrito no se enfrente a la difícil tarea de recortar servicios y recursos estudiantiles, además de los recortes ya hechos debido a las reducciones presupuestarias del Estado.

Expresamos nuestra gratitud por su confianza y su continuo apoyo a sus niños.

Su Consejo Directivo del Distrito Escolar de Riverside.

Durante muchos años, he servido en un consejo directivo de un distrito escolar, y tengo una mayor comprensión de la importancia de que la comunidad apoye a sus escuelas locales. Los distritos escolares ya no pueden confiar en que el Estado les proporcione fondos para renovar escuelas, adquirir o alquilar tierras para construir nuevas escuelas, comprar nuevos autobuses escolares o comprar tecnología para los estudiantes.

El Distrito Escolar Primaria de Riverside es un distrito escolar sobresaliente que planea con anticipación, proporciona excelentes programas para los estudiantes y está preparado para satisfacer las crecientes necesidades del distrito. El Distrito Escolar de Riverside está pidiendo nuestra ayuda para renovar una elección de aumento al presupuesto.

El aumento al presupuesto continuará proporcionando fondos para el programa de kindergarten de día completo, enfermeras escolares y otros recursos para ayudar a prevenir la propagación de enfermedades infecciosas como COVID-19, y salarios competitivos para atraer y retener maestros y personal altamente capacitados.

Nuestras escuelas de vecindario reflejan a nuestra comunidad. Las escuelas de calidad aumentan los valores de nuestras viviendas, crean un sentido de orgullo entre los residentes y convierten a nuestros niños en ciudadanos productivos. Para mantener las escuelas de calidad que esperamos en nuestros vecindarios, por favor vote que “SÍ” en el aumento al presupuesto del Distrito Escolar Primario de Riverside.

Steve Gallardo
Supervisor del Condado de Maricopa
Distrito 5

Como alcaldesa de Phoenix, me apasiona mejorar la vida de quienes viven dentro de la Ciudad, especialmente de nuestros niños. Para tener una comunidad vibrante y próspera, necesitamos invertir en la educación de nuestros estudiantes.

El Distrito Escolar Primario de Riverside les está pidiendo a los votantes que aprueben un aumento al presupuesto que proporcione los fondos necesarios para que las escuelas mantengan los programas y servicios existentes para los estudiantes. El aumento al presupuesto de Riverside es una continuación de un aumento al presupuesto ya está en su lugar y no aumentará su tasa de impuestos sobre la propiedad. Con su apoyo, el aumento al presupuesto ayudará a financiar programas que incluyen kindergarten de día completo, programas de educación especial para

estudiantes con discapacidades, programas de artes liberales y para agregar maestros especializados para tecnología, ingeniería, ciencias, educación física y arte.

Es nuestra responsabilidad cívica apoyar a nuestros estudiantes, y los insto a votar que SÍ por el aumento al presupuesto del Distrito Escolar Primario de Riverside. ¡Nuestros estudiantes serán nuestros futuros líderes, y se merecen nuestro apoyo continuo!

Kate Gallego
Alcaldesa, Ciudad de Phoenix

Como legisladores en el Distrito Legislativo 27, no hay nada más importante que asegurar que nuestros niños reciban una educación de calidad y estén preparados para la universidad, las carreras y más allá. Arizona necesita individuos educados en nuestra fuerza laboral y liderando nuestras comunidades. Una manera de asegurar que nuestras comunidades sigan prosperando es invertir en la educación.

Podemos ayudar a los estudiantes del Distrito de Riverside apoyando la continuación del aumento al presupuesto del presupuesto de Riverside. Al reautorizar el aumento al presupuesto, el distrito podrá continuar ofreciendo kindergarten de día completo, programación de educación especial para estudiantes con discapacidades, programas de artes liberales, programas de educación física y salarios competitivos para atraer y retener maestros y personal.

Por favor, únase a sus legisladores del DL 27 para votar que SÍ por el aumento al presupuesto del Distrito Escolar Primario de Riverside. Al invertir en nuestros niños, estamos invirtiendo en nuestro futuro.

Rebecca Rios
Senadora Estatal, Distrito Legislativo 27

Reginald Bolding, Jr.
Representante Estatal, Distrito Legislativo 27

Diego Rodriguez
Representante Estatal, Distrito Legislativo 27

Como miembro del Consejo Directivo de Maricopa County Community Colleges, y antiguo educador y consejero escolar, no hay nada más importante que invertir en la vida de los niños. Nuestros niños merecen ser educados en aulas de calidad con programas y servicios de alta calidad. Podemos hacer nuestra parte como ciudadanos apoyando al Distrito Escolar Primario de Riverside.

El Distrito Escolar de Riverside le está solicitando a la comunidad que vuelva a autorizar un aumento al presupuesto que ha estado en su lugar durante muchos años. Con la renovación de este aumento al presupuesto, Riverside podrá continuar proporcionando programas de educación física, deportes y kindergarten de día completo, programas de artes liberales e integrará ciencias, tecnología, ingeniería, matemáticas y medicina en programas de instrucción estudiantil. Nuestro distrito escolar local necesita nuestra ayuda para continuar proporcionando programas educativos excepcionales para sus estudiantes.

Por favor, acompáñeme a votar que SÍ por el aumento al presupuesto del Distrito Escolar Primario de Riverside. Nuestros estudiantes necesitan y dependen de nosotros para poder aprender, tener éxito y lograr sus sueños de ir a la universidad y convertirse en miembros exitosos de nuestra comunidad.

Dr. Tom Nerini
Miembro del Consejo Directivo
Maricopa Community Colleges

Como padre en el Distrito Escolar Primario de Riverside, puedo dar fe de la educación de calidad que reciben nuestros niños, que el distrito toma decisiones en el mejor interés de los estudiantes, y que gastan sus dólares de impuestos sabiamente.

No hay nada que quiera más que saber que mis niños están recibiendo una gran educación en entornos seguros, que están expuestos a la tecnología y oportunidades STEM, y que nuestras escuelas están bien mantenidas. Ahora más que nunca, el Distrito Escolar de Riverside necesita nuestra ayuda para apoyar la elección de aumento al presupuesto. Si se aprueba, el distrito podrá ofrecer cursos de ciencias, ingeniería tecnológica, matemáticas y medicina, podrán seguir ofreciendo un programa salarial competitivo para atraer a los maestros, y continuar ofreciendo el programa de kindergarten de día completo, educación física y el programa de artes.

Los insto a que continúen apoyando a nuestros niños votando que SÍ por el aumento al presupuesto del Distrito Escolar Primario de Riverside.

Michael Taranjo

Soy miembro del personal en el Distrito Escolar Primario de Riverside, y estoy orgullosa de los esfuerzos que el distrito toma en la educación de los niños de nuestra comunidad. Ofrecemos a nuestros estudiantes una educación de calidad, programas curriculares fuertes y buenas instalaciones. Riverside no solo es un excelente lugar para trabajar, sino que además es un excelente lugar para los niños.

La comunidad de Riverside ha apoyado durante mucho tiempo a nuestras escuelas locales, y estoy pidiendo su apoyo continuo aprobando el aumento al presupuesto. El aumento al presupuesto le permitirá al distrito continuar ofreciendo programas importantes como kindergarten de día completo, agregar maestros especializados para tecnología, ingeniería, ciencias, educación física, arte y deportes, y proporcionar recursos como enfermeras escolares para ayudar a prevenir enfermedades como COVID-19.

Los insto a que continúen apoyando a nuestros niños votando que SÍ por el aumento al presupuesto del Distrito Escolar Primario de Riverside.

Francisca Montiel
Personal

Estoy orgullosa de enseñar en el Distrito Escolar Primario de Riverside. ¡Riverside pone a los niños en primer lugar! Tenemos programas académicos fuertes y personal altamente capacitado enseñando a nuestros niños. Para que el distrito se asegure de que nuestros niños estén listos para la escuela secundaria, la universidad y las carreras, el distrito necesita su apoyo.

Con el fin de que el distrito siga siendo competitivo y continúe ofreciendo grandes programas de instrucción para los estudiantes, estoy pidiendo su apoyo continuo renovando nuestro aumento al presupuesto existente. El aumento al presupuesto no es nuevo, es una continuación de un aumento al presupuesto que ha estado en su lugar durante años. El aumento al presupuesto le permitirá al distrito continuar con el programa de kindergarten de día completo, integrar ciencias, tecnología, ingeniería, matemáticas y medicina en programas de instrucción, así como programas de educación física y artes liberales.

Por favor, únaseme votando que SÍ por el aumento al presupuesto del Distrito Escolar Primario de Riverside. Nuestros estudiantes se merecen todos estos programas que mejoran su aprendizaje.

Raquel Barajas
Maestra

Estoy feliz de ser parte del Distrito Escolar Primario de Riverside cuya misión es crear escuelas sobresalientes a través de un currículo académico fuerte y riguroso. Para apoyar la visión del distrito de crear una educación privada de alto calibre y rigurosa en un entorno de escuela pública y para asegurar que la escuela continúe proporcionando programas de instrucción y preparando a los estudiantes con oportunidades universitarias y profesionales, estoy pidiendo su apoyo continuo renovando nuestro existente aumento al presupuesto.

El aumento al presupuesto le permitirá al distrito continuar el programa de kindergarten de día completo, integrar ciencias, tecnología, ingeniería, matemáticas y medicina en programas de instrucción, así como programas de atletismo.

Nuestras comunidades y las familias necesitan nuestro servicio y apoyo para el futuro bien merecido de los niños. Para ser parte de la construcción de generaciones futuras exitosas, acompáñeme votando que SÍ por la Escuela Primaria Riverside.

Atentamente,
Sra. Sunkara

Ha sido un privilegio unirme al Distrito Escolar Primario de Riverside que está obsesivamente comprometido a poner a los estudiantes en primer lugar. Incluso durante los tiempos difíciles de COVID-19, nos mantuvimos firmes y proporcionamos educación a nuestros estudiantes. Nuestros programas sólidos basados en STEMM y maestros altamente educados preparan a los estudiantes de todo corazón y aseguran que nuestros niños estén listos para la escuela secundaria, la universidad y las carreras.

Con el fin de asegurar que el distrito permanezca competitivo y que continúe ofreciendo grandes programas de instrucción para los estudiantes, es natural renovar nuestro presupuesto existente y la elección de aumento al presupuesto. El aumento al presupuesto le permitirá al distrito continuar con el programa de kindergarten de día completo, integrar ciencias, tecnología, ingeniería, matemáticas y medicina en programas de instrucción. Los programas que giran en torno a la Educación Física y las Artes Liberales desarrollarán personalidades diferentes bien equilibradas en nuestros estudiantes. Debido a los tiempos cambiantes, hay una necesidad urgente de conocimientos médicos y recursos que el distrito podrá adquirir con la ayuda del dinero de los bonos.

Unámonos votando a votar a favor de la elección de aumento al presupuesto del Distrito Escolar Primario de Riverside. Nuestros estudiantes se merecen todos estos programas y más para mejorar su aprendizaje.

Respetuosamente,
Ndhi Sharma

**ARGUMENTOS EN CONTRA
DISTRITO ESCOLAR PRIMARIO NÚM. 2 DE RIVERSIDE
AUMENTO DEL 15% AL PRESUPUESTO
DE MANTENIMIENTO Y OPERACIONES**

(No se recibieron argumentos en contra)

**DISTRITO ESCOLAR PRIMARIO NÚM. 2 DE RIVERSIDE
ELECCIÓN ESPECIAL
3 DE NOVIEMBRE DE 2020
CONDADO DE MARICOPA
ESTADO DE ARIZONA**

¿Debe el Consejo Directivo del Distrito Escolar Primario Núm. 2 de Riverside del Condado de Maricopa, Arizona (el "Distrito"), adoptar un Presupuesto General de Mantenimiento y Operaciones que incluya una cantidad que sobrepase el límite de control de ingresos especificado por ley por un 15% para el año fiscal 2021/2022 y por seis años fiscales subsiguientes según se describe a continuación? La autorización de aumento al presupuesto del año fiscal 2021/2022 representa una extensión de la autorización de aumento al presupuesto existente que está programada para reducirse por un tercio en el año fiscal 2021/2022, por otro tercio en el año fiscal 2022/2023, y finalizar en el año fiscal 2023/2024 si los votantes no aprueban el aumento al presupuesto.

Se calcula que la cantidad de la propuesta continuación del incremento al presupuesto del presupuesto propuesto sobre el presupuesto alterno para el año fiscal 2021/2022 será de \$263,333. En los años fiscales 2021/2022 hasta 2025/2026 la cantidad del incremento propuesto será del 15% del límite de control de ingresos del Distrito en cada uno de dichos años, de conformidad con la Sección 15-481(P) de los Estatutos Revisados de Arizona. En los años fiscales 2026/2027 y 2027/2028, la cantidad del incremento propuesto será del 10% y del 5%, respectivamente, del límite de control de ingresos del Distrito en cada uno de dichos años, de conformidad con la Sección 15-481(P) de los Estatutos Revisados de Arizona.

Cualquier continuación de aumento al presupuesto autorizada por esta elección se financiará en su totalidad de un gravamen de impuestos a propiedades sujetas a impuestos en este distrito escolar para el año en que se adopte y por seis (6) años subsiguientes, no se llevará a cabo con dineros suministrados por el estado y no estará sujeta al límite de impuestos especificado en el Artículo IX, Sección 18, Constitución de Arizona. Con base en la actual valoración neta tasada usada para fines de impuestos secundarios sobre la propiedad, para financiar la propuesta continuación del aumento en el presupuesto del distrito escolar se requeriría la continuación de una tasa de impuestos que se calcula en \$0.1927 por cien dólares de valoración tasada usada para fines de impuestos secundarios sobre la propiedad y es además de la tasa de impuestos del distrito escolar que se recargará para financiar el límite de control de ingresos del distrito que permite la ley.

**CONTINUACIÓN DE AUMENTO AL PRESUPUESTO, SÍ
CONTINUACIÓN DE AUMENTO AL PRESUPUESTO, NO**

**FORMATO DE LA BOLETA / BOLETA DE MUESTRA
DISTRITO ESCOLAR PRIMARIO NÚM. 2 DE RIVERSIDE
ELECCIÓN ESPECIAL
3 DE NOVIEMBRE DE 2020
CONDADO DE MARICOPA
ESTADO DE ARIZONA**

PREGUNTA 2

Un voto de **“SÍ”** autorizará al Consejo Directivo del Distrito Escolar Primario de Riverside a continuar la existente autorización de aumento al presupuesto de mantenimiento y operaciones y el impuesto resultante.

Un voto de **“NO”** no autorizará al Consejo Directivo del Distrito Escolar Primario de Riverside a continuar la existente autorización de aumento al presupuesto de mantenimiento y operaciones y el impuesto resultante.

CONTINUACIÓN DE AUMENTO AL PRESUPUESTO, SÍ

CONTINUACIÓN DE AUMENTO AL PRESUPUESTO, NO

BOLETA DE MUESTRA

OTRA INFORMACIÓN IMPORTANTE PARA LOS VOTANTES

Todos los electores con derecho a votar deben presentar prueba de identidad en el lugar de votación antes de recibir una boleta. El elector le informará su nombre y lugar de residencia al oficial electoral y presentará una forma de identificación de la Lista #1 que tenga el nombre, la dirección y la fotografía del elector **O** dos formas de identificación diferentes de la Lista #2 que tengan el nombre y la dirección del elector **O** dos formas de identificación diferentes de la Lista #3.

A un elector que no suministre una forma de identificación de la Lista #1 que lleve el nombre, la dirección y la fotografía del elector **O** dos formas de identificación diferentes de la Lista #2 o Lista #3 que lleven el nombre y la dirección del elector no se le podrá emitir una boleta regular, pero recibirá una boleta provisional y tendrá **cinco (5) días** después de una elección Federal General y **tres (3) días** después de cualquier otra elección para suministrarle identificación adecuada al Encargado del Registro del Condado para que su boleta provisional se incluya en el conteo.

La Identificación DEBE coincidir razonablemente con el registro del recinto electoral. Una identificación es “válida” a menos que se pueda determinar que ha caducado.

LISTA #1: Identificación con fotografía, nombre y dirección – SE REQUIERE UNA

Formas de identificación aceptables con fotografía, nombre y dirección del elector:

- Licencia válida de Arizona para conducir
- Licencia de identificación válida de Arizona sin permiso para conducir
- Tarjeta de inscripción tribal u otra forma de identificación tribal
- Identificación emitida por el Gobierno Federal, Estatal o Local de los Estados Unido

- O -

LISTA #2: Identificación sin fotografía (solamente nombre y dirección) – SE REQUIEREN DOS

Formas de identificación aceptables sin fotografía que lleven el nombre y la dirección del elector:

- Factura de servicios públicos del elector con fecha de no más de noventa días antes de la fecha de la elección. Una factura de servicios públicos puede ser por electricidad, gas, agua, basura, alcantarillado, teléfono, teléfono celular, o televisión de cable
- Estado de cuenta de banco o cooperativa de crédito que tenga fecha

- de no más de noventa días antes de la elección
- Registro válido de vehículo de Arizona o tarjeta de seguro del vehículo
 - Tarjeta de censo indígena, tarjeta de inscripción Tribal u otra forma de identificación tribal
 - Declaración de impuestos sobre la propiedad
 - Certificado del Encargado del Registro o tarjeta de Inscripción de Votante – para obtener una tarjeta de inscripción de votante digital/imprimible, visite www.GetID.Maricopa.Vote
 - Identificación emitida por el gobierno Federal, Estatal o Local de los Estados Unidos
 - Cualquier “Material Electoral Oficial” enviado por correo que tenga el nombre y la dirección del votante

LISTA #3: Combinación de la Lista #1 y Lista #2 – SE REQUIEREN DOS

- Cualquier Identificación Válida con Fotografía de la Lista #1 en la que la dirección no coincide razonablemente con el registro del recinto electoral o que no tiene una dirección **acompañada de** una identificación sin foto de la Lista #2 en la que la dirección coincide razonablemente con el registro del recinto electoral.
- Pasaporte de los Estados Unidos sin dirección y algún documento de la Lista #2
- Identificación Militar de los Estados Unidos sin dirección y un documento de la Lista #2

INFORMACIÓN A LOS VOTANTES

1. Las urnas están abiertas en el Día de la Elección de 6:00 a.m. a 7:00 p.m.
2. Todos los electores con derecho a voto deben presentar prueba de identidad en el lugar de votación antes de recibir una boleta.
3. Con el propósito de ayudar a emitir un voto, cualquier votante puede entrar en la casilla de votación acompañado de una persona de su escogencia con la siguiente excepción: Una persona que es un candidato que aparece en la boleta (**a excepción de un candidato a miembro de comité de recinto**) o una persona que haya estado empleada por o trabajado de voluntaria para un candidato, campaña, organización política o partido político en esta elección no puede ayudar a ningún votante
4. Se pueden llevar boletas de muestra o folletos informativos al lugar de votación y se pueden tener dentro de la casilla de votación en el día de las elecciones.
5. A cualquier votante con derecho a votar que se encuentre esperando en la fila de votantes a las 7:00 p.m. se le permitirá preparar y emitir su boleta electoral.

REQUISITOS PARA VOTAR

Para poder votar en esta elección, usted debe haberse inscrito en un recinto dentro de los límites del distrito escolar el o antes de la medianoche del **lunes 5 de octubre de 2020**. Si usted no sabe si tiene derecho a votar, usted debe revisar su situación en línea en www.BallotStatus.Maricopa.Vote o www.BeBallotReady.Vote. Usted también puede llamar a la Oficina del Encargado del Registro del Condado de Maricopa al 602-506-1511.

POR FAVOR ASEGÚRESE DE REVISAR LA ETIQUETA DE LA DIRECCIÓN EN ESTE FOLLETO PUES LE INDICA A DÓNDE DEBE VOTAR.

Para información sobre ayuda para votar para votantes con discapacidades, por favor llamar al: 602-506-1511 o al 602-506-2348 (TDD)

LISTA PERMANENTE DE VOTANTES PARA VOTACIÓN TEMPRANA

A las personas que hayan solicitado inclusión en la Lista Permanente para Votación Temprana (cuyas siglas en inglés son PEVL) y que tengan derecho a votar en esta elección se les enviará una boleta temprana **automáticamente** el primer día de la votación temprana (7 de octubre de 2020) a menos que se comuniquen con el departamento a más tardar el **sábado 19 de septiembre de 2020** para indicar que: 1) no desean recibir una boleta temprana para esta elección o, 2) desean que los eliminen completamente de la Lista Permanente para Votación Temprana. Para revisar si usted está en la Lista Permanente para Votación Temprana o para recibir información sobre cómo actualizar o que lo eliminen de la Lista Permanente para Votación Temprana, por favor visite nuestro sitio web en www.Request.Maricopa.Vote o www.BeBallotReady.Vote o comuníquese con nuestro departamento en el 602-506-1511.

VOTACIÓN TEMPRANA

Las personas que tengan derecho a votar en esta elección y que deseen hacerlo en persona por medio de una boleta temprana, pueden ir a cualquiera de los centros de votación localizados en todo el condado a partir del **miércoles 7 de octubre de 2020**. Para obtener las direcciones y horas de operación, por favor visite www.Locations.Maricopa.Vote o llame al 602-506-1511. La votación en persona puede hacerse hasta las 5:00 p.m. del 30 **de octubre de 2020**, el viernes anterior a la elección.

Se puede solicitar el envío de una boleta por correo llamando a Maricopa County Elections Department (Departamento de Elecciones del Condado de Maricopa) al 602-506-1511 o al 602-506-2348 (TDD). Se pueden enviar

solicitudes por escrito a Maricopa County Elections Department, 510 S. 3rd Ave., Phoenix, 85003 y se pueden hacer solicitudes por Internet en la siguiente página electrónica: **www.Request.Maricopa.Vote**. **Las solicitudes por Escrito, por Teléfono o por la Internet deben ser recibidas por la Oficina del Encargado del Registro del Condado a más tardar a las 5:00 p.m. del segundo viernes antes de la elección (23 de octubre de 2020). Las solicitudes por escrito deben incluir:**

- 1) Nombre y dirección del domicilio;
- 2) Fecha de nacimiento;
- 3) Elección para la que se solicita la boleta;
- 4) Dirección donde debe enviarse la boleta si es diferente a la dirección del domicilio;
- 5) Firma del solicitante.

Para que la boleta sea válida y se incluya en el conteo, la boleta enviada por correo y la Declaración Jurada firmada deben ser recibidas por la Oficina del Encargado del Registro del Condado u otro oficial a cargo de las elecciones o depositadas en cualquier lugar de votación en el condado **a más tardar a las 7:00 p.m. del Día de la Elección, el 3 de noviembre de 2020.**



Riverside School District No. 2
1414 S 51st Ave
Phoenix, AZ 85043

PRSR7 STD
U S POSTAGE
PAID
PHOENIX AZ
PERMIT #1335

OFFICIAL VOTING MATERIALS
MATERIALES OFICIALES PARA VOTAR

IMPORTANT INFORMATION / INFORMACIÓN IMPORTANTE

VOTE ANYWHERE!!!

To find a Vote Center nearest you, visit
www.Locations.Maricopa.Vote or call **602-506-1511**.

VOTE EN CUALQUIERA!!!
Para localizar el Centro de Votación
más cercano a usted, visite

www.Ubicaciones.Maricopa.Voto ó llame al **602-506-1511**.

OFFICIAL VOTING MATERIAL

Only one publicity pamphlet has been mailed to each named household in which a registered voter resides. Please make it available to all registered voters in the household.

For information about voting assistance for voters with disabilities or on how to obtain an early ballot, please call: (602) 506-1511 or (602) 506-2348 (TDD) or visit www.BeballoReady.Vote.

You may vote at any Vote Center location in Maricopa County! Visit www.Locations.Maricopa.Vote for a list of Vote Centers or contact the Maricopa County Elections Department at (602) 506-1511.

MATERIAL ELECTORAL OFICIAL

Se ha enviado solamente un folleto publicitario a cada hogar nombrado en el que reside un votante inscrito. Por favor, póngalo a disposición de todos los votantes inscritos en el hogar.

Para obtener información sobre asistencia para votar para electores con discapacidades o sobre cómo obtener una boleta electoral temprana, llame al: (602) 506-1511 o (602) 506-2348 (TDD) o visite www.BeballoReady.Vote.

¡Usted puede votar en cualquiera de las ubicaciones de los Centros de Votación en el Condado de Maricopa! Visite www.Locations.Maricopa.Vote para obtener una lista de los Centros de Votación o comuníquese con el Departamento de Elecciones del Condado de Maricopa al (602) 506-1511.