

**ELECTION '20**



## **Informational Pamphlet**

### **Wilson Elementary School District No. 7 of Maricopa County, Arizona**

**SPECIAL ELECTION  
NOVEMBER 3, 2020**

Compiled and issued by  
**STEVE WATSON**  
Maricopa County School Superintendent  
(Spanish version begins on page 16)

## **Folleto Informativo**

### **Distrito Escolar Primario Núm. 7 de Wilson del Condado de Maricopa, Arizona**

**ELECCIÓN ESPECIAL  
EL 3 DE NOVIEMBRE DE 2020**

Recopilado y publicado por  
**STEVE WATSON**  
Superintendente Escolar del Condado de Maricopa  
(La versión en español empieza en la página 16)



## TO THE VOTERS OF THE DISTRICT

On Tuesday, November 3, 2020, the voters of Wilson Elementary School District No. 7 will decide the level of expenditures in the District. Arizona law places restrictions on school district spending in each fiscal year without receiving explicit approval of the District's voters.

This information provides voters with facts regarding this election. Your responsibility is to indicate on your ballot whether you believe the District should operate within the existing expenditure limitation or be allowed to exceed the limitation.

Note that if the override election is approved, the increased amount will be added to the District's budget for the number of subsequent years specified on the ballot.

Please study the materials contained in this pamphlet carefully so you will be informed regarding your decisions on this issue.

Sincerely,

A handwritten signature in black ink, appearing to read "Steve Watson", followed by a long horizontal line extending to the right.

Steve Watson  
Maricopa County  
School Superintendent

(Information Pamphlet publication is mandated by Arizona Revised Statutes § 15-481. School districts are mandated to distribute information pamphlets to all households within the District in which a qualified elector resides.)

**WILSON ELEMENTARY SCHOOL DISTRICT NO. 7  
NOVEMBER 3, 2020**

**15% MAINTENANCE AND OPERATION BUDGET OVERRIDE**

**A STATEMENT AS TO WHY THE 15% MAINTENANCE AND  
OPERATION BUDGET OVERRIDE ELECTION HAS BEEN CALLED**

The Governing Board of the District has called a special budget override election to be held on November 3, 2020 to request voter authorization to exceed the Maintenance and Operation Budget Limit by 15% of the revenue control limit to fund existing programs, such budget override to be in effect for a period of seven years. The increase authorized by this election shall be funded from a levy of taxes on the taxable property within the District. The proposed override is a continuation of the existing 15% override.

With voter approval to continue the override, it is estimated that the total amount of the override for fiscal year 2021/2022 will be \$992,313. If the override is not approved, the existing 15% override will phase out by reducing by one-third (\$330,771) in 2021/2022 and another one-third in fiscal year 2022/2023. Each one-third reduction would lower the secondary tax rate by approximately \$0.27. The estimated secondary property tax rate needed to fund the full override is \$0.82 per \$100 of net assessed valuation used for secondary tax purposes. The estimated secondary tax rate for the proposed override is approximately equal to the existing secondary tax rate for the current override, as this override will maintain programs that have been in place with prior year's override approvals.

The estimated continuation cost of the full override to an owner of a home with a limited property value of \$61,490 (the average value of a home in the District) would be approximately \$51 per year.

The 15% Maintenance and Operation budget override would continue funding for programs currently serving District students. This override supports the District's efforts to help maintain present levels of service:

- Teaching personnel and salaries
- Student services – counseling, safety and security
- Reduced class sizes in all grades
- Enrichment programs including art, music and physical education
- Expanded course offerings to prepare students for high school, college and career success

**WILSON ELEMENTARY SCHOOL DISTRICT NO. 7  
NOVEMBER 3, 2020**

**15% MAINTENANCE AND OPERATION BUDGET OVERRIDE  
ASSESSED VALUATION AND ESTIMATED AMOUNTS OF  
SECONDARY TAXES PER A.R.S. § 15-481(B)**

Total amount of the current year's (2020/2021) M&O budget	\$9,510,371
Total amount of the proposed 2021/2022 M&O budget with voter approval of override (1)	\$9,795,682
Total amount of alternate 2021/2022 M&O budget without voter approval of override (1)	\$9,464,911
Estimated revenues to fund 15% M&O budget override	\$992,313
District's Current Net Assessed Valuation used for Secondary Property Tax Purposes (2)	\$120,421,685
Estimated Tax Rate per \$100 of Net Assessed Valuation used for Secondary Property Tax Purposes to fund 15% M&O budget override	\$0.8240

**Pursuant to A.R.S. § 15-481(B)(11):** The net assessed valuation and the estimated amount of the secondary property taxes to fund the increase, if the proposed 2021/2022 budget is adopted, for each of the following will be:

	<b>Limited Property Value</b>	<b>Assessment Ratio</b>	<b>Estimated Assessed Value (3)</b>	<b>Estimated Override Tax Rate (4)</b>	<b>Estimated Annual Tax Amount</b>
(a) An owner-occupied residence whose assessed valuation is the average assessed valuation of property classified as class three for the current year in the school district.	\$61,490	10%	\$6,149	\$0.8240	\$50.67
(b) An owner-occupied residence whose assessed valuation is one-half of the assessed valuation of the residence set forth in paragraph (a) above.	\$30,745	10%	\$3,075	\$0.8240	\$25.33
(c) An owner-occupied residence whose assessed valuation is twice the assessed valuation of the residence set forth in paragraph (a) above.	\$122,980	10%	\$12,298	\$0.8240	\$101.34
(d) A business whose assessed valuation is the average of the assessed valuation of property classified as class one for the current year in the school district.	\$832,517	18%	\$149,853	\$0.8240	\$1,234.79

- (1) The 15% maintenance and operation override authorization is a continuation of the existing 15% maintenance and operation override authorized by the voters on November 3, 2015. If the override is not approved, the existing 15% maintenance and operation override will phase out by reducing one-third in fiscal year 2021/2022 and another one-third in fiscal year 2022/2023. The proposed and alternate 2021/2022 budgets represent the District's best estimate based on various assumptions relating to student growth and other factors affecting revenues and expenditures. In adopting such alternate budget, the Governing Board shall follow the procedures prescribed in A.R.S. Section 15-905 for adopting a budget that does not include any proposed increases not approved at an election, except for increases levied to meet a desegregation order, if applicable.
- (2) Current net assessed valuation for secondary property tax purposes is the 2020/2021 preliminary value provided by the Arizona Department of Revenue and includes Salt River Project valuation.
- (3) Estimated by Arizona Department of Revenue based on preliminary 2020/2021 net assessed valuation.
- (4) Per \$100 of net assessed valuation used for secondary property tax purposes.

**ARGUMENTS FOR THE  
WILSON ELEMENTARY SCHOOL DISTRICT NO. 7  
15% MAINTENANCE AND OPERATION BUDGET OVERRIDE**

**Arguments represent the opinion of the Author(s)**

The Wilson Governing Board is asking for your support for the Wilson Elementary Maintenance & Operation Override renewal. **THIS IS NOT A NEW TAX**. It is a continuation of the existing override.

Passage of the M&O budget override will allow the Wilson District to continue to provide quality educational programs, special area classes and after school programs. Your positive support to renew the M&O override will prevent significant program cutbacks.

Renewal will help:

- Maintain class size
- Fund full day Kindergarten
- Maintain current programs in music and the arts
- Support the educational personnel who provide a quality learning environment for the students in Wilson District as they prepare for the challenges of the future.

As your Governing Board, we firmly believe that the renewal of the Maintenance and Operations override is an excellent investment in education, our community and the future. Please vote 'Yes' on the Wilson M&O Override.

Governing Board,  
Wilson Elementary School District No. 7

As Principal of the Wilson Elementary School, I am asking that you support the Wilson Elementary Maintenance & Operation Override renewal. **THIS IS NOT A NEW TAX** as it is a continuation of the existing override.

The override renewal will help preserve our class sizes, maintain our music and arts programs, as well as supporting our educational personnel. We strive to provide the highest quality education for our Wilson community. Renewing this override will help us continue to provide our elective classes, after school programs, and maintain the high-quality educational programs our community deserves.

As principal of the Wilson Elementary School, I firmly believe that the renewal of the Maintenance and Operations override is extremely

important for our students and our community. Please vote “Yes” on the Wilson M&O Override.

Thank you,  
Cindy Campton  
Principal

As Principal of the Wilson Primary School, I am asking for your support for the Wilson Elementary Maintenance & Operation Override renewal. This is a continuation of the existing override, and IT IS NOT A NEW TAX.

The override renewal will help the Wilson District maintain our class sizes, continue our music and arts programs, as well as supporting our educational personnel. With the continuation of the existing override, the Wilson Primary School will continue to provide full day Kindergarten program to the community. It is our mission to provide the highest quality education for our students. By voting “Yes” to renew this override, our district will continue to provide rich programs such as our elective classes and after school programs.

The renewal of the Maintenance and Operations override is essential for our students and our community. As the principal of the Wilson Primary School, I appreciate your vote to pass the Wilson M&O Override.

Thank you,  
Maki Wojcicki  
Principal

As a parent of the Wilson School District and President of PTO, I am asking for your support for the Wilson Elementary Maintenance & Operation Override renewal. This is a continuation of the existing override, and IT IS NOT A NEW TAX.

The override renewal will help the Wilson District maintain our class sizes, continue our music and arts programs, as well as supporting our educational personnel. With the continuation of the existing override, the Wilson Primary School will continue to provide full day Kindergarten program to the community. It is our mission to provide the highest quality education for our students. By voting “Yes” to renew this override, our district will continue to provide rich programs such as our elective classes and after school programs.

The renewal of the Maintenance and Operations override is essential for our students and our community. As parent and PTO President of the Wilson School District, I appreciate your vote to pass the Wilson M&O Override.

Thank you,  
Gabriela Duran  
Parent/PTO President

As President of the Wilson Educators Association, I am asking for your support for the continuation of the Wilson Elementary Maintenance & Operation Override. This is not a new tax; it is simply the continuation of funds that the community currently pays.

The override renewal is critical in helping the Wilson District maintain our smaller class sizes, continue our music and arts programs, along with other important elective classes. Added to these important services, the override allows Wilson District to continue to provide full day Kindergarten for the community's young children. This is something that is NOT funded by the state, which makes the override critical in the extension of this program. A "Yes" vote on this override will cost the community nothing extra. However, it will extend classes and services for all of our students.

Clearly the Wilson M&O Override plays an essential part in our districts ability to provide our students with the programs and classes they need. With that in mind, I implore you to vote "Yes" on the Wilson override.

Thank you,  
Linda Lopez

As the Superintendent of Wilson Elementary School District #7, I want to share with you how important the Wilson Override is to the schools. The COVID-19 crisis has created a situation that makes it even more important for voters vote YES on the Wilson Override. The unexpected costs related to COVID-19 to create safe schools and provide laptops to students has had an impact on school programs. This crisis has made it more important for voters to vote yes on the Wilson Override. A Yes vote will allow for programs such as music and the arts, full day Kindergarten and many more programs to continue at Wilson Schools! Please vote yes on the Wilson M&O Override.

Antonio Sanchez  
Superintendent



**ARGUMENTS AGAINST THE  
WILSON ELEMENTARY SCHOOL DISTRICT NO. 7  
15% MAINTENANCE AND OPERATION BUDGET OVERRIDE**

**(None were submitted)**

**WILSON ELEMENTARY SCHOOL DISTRICT NO. 7  
SPECIAL ELECTION  
NOVEMBER 3, 2020  
COUNTY OF MARICOPA  
STATE OF ARIZONA**

**FULL BALLOT TEXT**

Shall the Governing Board of Wilson Elementary School District No. 7 of Maricopa County, Arizona (the "District"), adopt a General Maintenance and Operation Budget that includes an amount that exceeds the revenue control limit specified by statute by 15% for fiscal year 2021/2022 and for six subsequent years as described below? The fiscal year 2021/2022 budget override authority represents a continuation of the existing budget override authority which is scheduled to phase down by one-third for fiscal year 2021/2022, by another one-third for fiscal year 2022/2023, and terminate beginning fiscal year 2023/2024 if the voters do not approve the override.

The amount of the proposed continuation of the budget increase of the proposed budget over the alternate budget for fiscal year 2021/2022 is estimated to be \$330,771. In fiscal years 2021/2022 through 2025/2026 the amount of the proposed increase will be 15% of the District's revenue control limit in each of such years, as provided in Section 15-481(P) of the Arizona Revised Statutes. In fiscal years 2026/2027 and 2027/2028, the amount of the proposed increase will be 10% and 5%, respectively, of the District's revenue control limit in each of such years, as provided in Section 15-481(P) of the Arizona Revised Statutes.

Any budget increase continuation authorized by this election shall be entirely funded by a levy of taxes on the taxable property in this school district for the year for which adopted and for six (6) subsequent years, shall not be realized from monies furnished by the state and shall not be subject to the limitation on taxes specified in Article IX, Section 18, Constitution of Arizona. Based on the current net assessed valuation used for secondary property tax purposes, to fund the proposed continuation of the increase in the school district's budget would require an estimated continuation of a tax rate of \$0.82 per one hundred dollars of assessed valuation used for secondary property tax purposes and is in addition to the school district's tax rate that will be levied to fund the school district's revenue control limit allowed by law.

**BUDGET OVERRIDE CONTINUATION, YES  
BUDGET OVERRIDE CONTINUATION, NO**

**BALLOT FORMAT / SAMPLE BALLOT  
WILSON ELEMENTARY SCHOOL DISTRICT NO. 7  
SPECIAL ELECTION  
NOVEMBER 3, 2020  
COUNTY OF MARICOPA  
STATE OF ARIZONA**

**QUESTION**

A **“YES”** vote shall authorize the Wilson Elementary School District Governing Board to continue the existing maintenance and operation budget override authority and resulting tax.

A **“NO”** vote shall not authorize the Wilson Elementary School District Governing Board to continue the existing maintenance and operation budget override authority and resulting tax.

**BUDGET OVERRIDE CONTINUATION, YES**

**BUDGET OVERRIDE CONTINUATION, NO**

**SAMPLE BALLOT**

## IMPORTANT VOTER INFORMATION

Every qualified elector at a voting location is required to show proof of identity before receiving a ballot. The elector shall announce his/her name and place of residence to the election official and present one form of identification from List #1 that bears the name, address, and photograph of the elector **OR** two different forms of identification from List #2 that bear the name and address of the elector **OR** two different forms of identification from List #3.

An elector who does not provide one form of identification from List #1 that bears the name, address, and photograph of the elector **OR** two different forms of identification from List #2 or List #3 that bear the name and address of the elector shall not be issued a regular ballot, but shall receive a provisional ballot and will have **five (5) days** after a Federal General election and **three (3) days** after any other election to provide sufficient ID to the County Recorder in order for their provisional ballot to count.

***ID MUST reasonably match the precinct register.*** Identification is “valid” unless it can be determined on its face that it has expired.

### **LIST #1: Photo identification with name and address – ONE REQUIRED**

*Acceptable forms of identification with photograph, name, and address of the elector:*

- Valid Arizona driver license
  - Valid Arizona non-operating identification license
  - Tribal enrollment card or other form of tribal identification
  - U.S. Federal, State or Local Government issued identification
- OR -

### **LIST #2: Non-photo identification (name and address only) – TWO REQUIRED**

*Acceptable forms of identification without a photograph that bears the name and address of the elector:*

- Utility bill of the elector that is dated within ninety days of the date of the election. A utility bill may be for electric, gas, water, solid waste, sewer, telephone, cellular phone, or cable television
- Bank or credit union statement that is dated within ninety days of the election
- Valid Arizona vehicle registration or vehicle insurance card
- Indian census card, Tribal enrollment card or other form of tribal identification

- Property tax statement
- Recorder’s certificate or Voter Registration card – to obtain a digital/printable voter registration card, visit [www.GetID.Maricopa.Vote](http://www.GetID.Maricopa.Vote)
- U.S. Federal, State or Local Government issued identification
- Any “Official Election Material” mailing bearing the voter’s name and address

### **LIST #3: Mix and Match from List #1 and List #2 – TWO REQUIRED**

- Any Valid Picture ID from List #1 in which the address does not reasonably match the precinct register or that does not contain an address **accompanied by** a non-photo ID from List #2 in which the address does reasonably match the precinct register
- U.S. Passport without address and one item from List #2
- U.S. Military identification without address and one item from List #2

### **VOTER INFORMATION**

1. The polls are open on Election Day from 6:00 a.m. to 7:00 p.m.
2. Every qualified elector is required to show proof of identity at the voting location before receiving a ballot.
3. For the purpose of assisting in casting a ballot, any voter may be accompanied into the voting booth by a person of their choice with the following exception: A person who is a candidate appearing on the ballot (**other than a precinct committeeman candidate**) or who has been employed by or volunteered for a candidate, campaign, political organization or political party in that election is not eligible to assist any voter.
4. Sample ballots or informational pamphlets may be brought to the voting place and may be taken into the voting booth on the day of the elections.
5. Any qualified voter who at 7:00 p.m. is in the line of waiting voters shall be allowed to prepare and cast their ballot.

### **QUALIFICATIONS TO VOTE**

In order to vote in this election, you must have been registered in a precinct within the boundaries of the school district on or before midnight, **Monday, October 5, 2020**. If you do not know if you are qualified to vote, you can check your status online at [www.BallotStatus.Maricopa.Vote](http://www.BallotStatus.Maricopa.Vote) or [www.BeBallotReady.Vote](http://www.BeBallotReady.Vote). You may also call the Maricopa County Recorder’s Office at 602-506-1511.

**PLEASE BE SURE TO CHECK THE MAILING PANEL ON THIS PAMPHLET; IT TELLS YOU WHERE TO VOTE.**

**For information about voting assistance for voters with disabilities, please call: 602-506-1511 or 602-506-2348 (TDD)**

## **PERMANENT EARLY VOTING LIST VOTERS**

Individuals who have signed up to be on the Permanent Early Voting List (PEVL) and who are eligible to vote in this election will **automatically** be sent an early ballot on the first day of early voting (October 7, 2020) unless they contact the department by **Saturday, September 19, 2020** to indicate that: 1) they do not wish to receive an early ballot for this election or, 2) wish to be removed completely from the Permanent Early Voting List. To check to see if you are on the Permanent Early Voting List or for information on how to update or be removed from the Permanent Early Voting List, please visit our website at **[www.Request.Maricopa.Vote](http://www.Request.Maricopa.Vote)** or **[www.BeBallotReady.Vote](http://www.BeBallotReady.Vote)** or contact our department at 602-506-1511.

## **EARLY VOTING**

Individuals who are eligible to vote in this election and who wish to vote an early ballot in person may appear at any of the vote centers located throughout the county beginning **Wednesday, October 7, 2020**. For those locations and hours of operation, please visit **[www.Locations.Maricopa.Vote](http://www.Locations.Maricopa.Vote)** or call 602-506-1511. In-person voting can take place until 5:00 p.m. on **October 30, 2020**, the Friday prior to the election.

Requests for a mail ballot can be made by calling the Maricopa County Elections Department at 602-506-1511 or 602-506-2348 (TDD). Written requests may be sent to the Maricopa County Elections Department, 510 S. 3rd Ave., Phoenix, 85003 and Internet requests can be made at the following site: **[www.Request.Maricopa.Vote](http://www.Request.Maricopa.Vote)**. **Written, Phone or Internet requests must be received by the Office of the County Recorder no later than 5:00 p.m., on the second Friday preceding the election (October 23, 2020). Written requests should include:**

- 1) Name and residence address;
- 2) Birth date;
- 3) Election for which the ballot is requested;
- 4) Address where the ballot is to be mailed if different than residence address;
- 5) Signature of requestor.

In order to be valid and counted, the mailed ballot and signed Affidavit must be received by the Office of the County Recorder or other officer in charge of elections or deposited at any voting location in the county **no later than 7:00 p.m. on Election Day, November 3, 2020**.

# INSTRUCTIONS FOR VOTING

## **TO VOTE:**

- ✓ Use a black ballpoint pen (no red ink)
- ✓ Fill in the oval next to your selection
- ✓ For Candidate Offices, vote for no more than the number to elect as noted on your Official Ballot (e.g. VOTE FOR NOT MORE THAN \_\_\_)

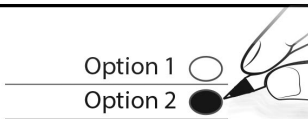

## **IF YOU MAKE A MISTAKE:**

- ✓ Cross out your mistake
- ✓ Fill in the oval next to your corrected selection

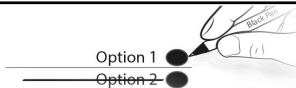

## **TO VOTE FOR A WRITE-IN CANDIDATE:**

- ✓ Write in a valid\* Write-In candidate's name
- ✓ Fill in the oval next to that name



\*For a list of valid WRITE-IN candidates and/or WITHDRAWN candidates, if applicable, please visit: <https://CandidateList.Maricopa.Vote>

## A LOS VOTANTES DEL DISTRITO

El martes 3 de noviembre de 2020, los votantes del Distrito Escolar Primario Núm. 7 de Wilson decidirán el nivel de gastos en el Distrito. La ley de Arizona establece restricciones en los gastos de un distrito escolar para cada año fiscal si no reciben aprobación explícita de los votantes del Distrito.

Esta información les proporciona a los votantes datos sobre esta elección. Su responsabilidad es indicar en su boleta si usted cree que el Distrito debe operar dentro del límite de gastos existente o si se le debe permitir sobrepasar el límite.

Tenga en cuenta que si la elección especial de aumento al presupuesto se aprueba, la cantidad incrementada se agregará al presupuesto del Distrito por el número de años subsiguientes de acuerdo con lo que se especifica en la boleta electoral.

Por favor estudie cuidadosamente los materiales que contiene este folleto para estar informado sobre sus decisiones respecto a este asunto.

Atentamente,

A handwritten signature in black ink, appearing to read 'Steve Watson', followed by a long horizontal line extending to the right.

Steve Watson  
Superintendente Escolar  
Condado de Maricopa

(La publicación del Folleto Informativo está ordenada por los Estatutos Revisados de Arizona § 15-481. Los distritos escolares tienen orden de distribuir folletos informativos en todos los hogares dentro del Distrito en los que resida un elector con derecho a voto.)



**DISTRITO ESCOLAR PRIMARIO NÚM. 7 DE WILSON  
3 DE NOVIEMBRE DE 2020**

**AUMENTO DEL 15% AL PRESUPUESTO  
DE MANTENIMIENTO Y OPERACIONES**

**UNA DECLARACIÓN SOBRE POR QUÉ SE HA CONVOCADO A UNA  
ELECCIÓN DE AUMENTO DEL 15% AL PRESUPUESTO DE  
MANTENIMIENTO Y OPERACIONES**

El Consejo Directivo del Distrito ha convocado a una elección especial de aumento al presupuesto que se llevará a cabo el 3 de noviembre de 2020 para solicitar la autorización de los votantes para sobrepasar el Límite del Presupuesto de Mantenimiento y Operaciones por un 15% del límite de control de ingresos para financiar programas existentes, dicho aumento al presupuesto estará vigente por un período de siete años. El aumento autorizado por esta elección se financiará de un gravamen de impuestos sobre propiedades sujetas a impuestos dentro del Distrito. El propuesto aumento al presupuesto es una continuación del existente aumento del 15% al presupuesto.

Con la aprobación de los votantes para continuar con el aumento al presupuesto, se calcula que la cantidad total del aumento al presupuesto para el año fiscal 2021/2022 será de \$992,313. Si no se aprueba el aumento al presupuesto, el existente aumento del 15% al presupuesto se eliminará gradualmente reduciéndose por un tercio (\$330,771) en 2021/2022 y por otro tercio en el año fiscal 2022/2023. Cada reducción de un tercio reduciría la tasa de impuestos secundarios por aproximadamente \$0.27. El cálculo de la tasa de impuestos secundarios sobre la propiedad necesaria para financiar el aumento al presupuesto total es de \$0.82 per \$100 por \$100 de valoración neta tasada usada para fines de impuestos secundarios. La tasa de impuestos secundarios que se calcula para el propuesto aumento al presupuesto es aproximadamente igual a la tasa de impuestos secundarios existente para el aumento al presupuesto actual, puesto que este aumento al presupuesto mantendrá programas que han estado en vigor con las aprobaciones de aumento al presupuesto del año anterior.

El cálculo del costo de la continuación del aumento al presupuesto total para el dueño de una vivienda con un valor limitado de propiedad de \$61,490 (el valor promedio de un hogar en el Distrito) sería de aproximadamente \$51 por año.

El aumento del 15% al Presupuesto de Mantenimiento y Operaciones continuaría el financiamiento para programas que actualmente sirven a los estudiantes del Distrito. Este aumento al presupuesto apoya los esfuerzos del Distrito para ayudar a mantener los niveles de servicio actuales:

- Personal docente y salarios
- Servicios estudiantiles – consejería, seguridad y protección
- Tamaños de clase reducidos en todos los grados
- Programas de enriquecimiento incluyendo arte, música y educación física
- Ampliación de la oferta de cursos para preparar a los estudiantes para el éxito en la escuela secundaria, la universidad y las carreras

**DISTRITO ESCOLAR PRIMARIO NÚM. 7 DE WILSON  
3 DE NOVIEMBRE DE 2020**

**AUMENTO DEL 15% AL PRESUPUESTO DE MANTENIMIENTO  
Y OPERACIONES VALORACIÓN TASADA Y CÁLCULO DE LAS  
CANTIDADES DE IMPUESTOS SECUNDARIOS POR A.R.S. § 15-481(B)**

Cantidad total del presupuesto de M&O para el año actual (2020/2021)	\$9,510,371
Cantidad total del presupuesto propuesto de M&O para el 2021/2022 con aprobación de los votantes para el aumento al presupuesto (1)	\$9,795,682
Cantidad total del presupuesto alternativo de M&O para el 2021/2022 sin aprobación de los votantes para el aumento al presupuesto (1)	\$9,464,911
Cálculo de los ingresos para financiar el aumento del 15% al presupuesto de M&O	\$992,313
Valoración Neta Tasada Actual del Distrito usada para Fines de Impuestos Secundarios a la Propiedad (2)	\$120,421,685
Cálculo de la Tasa de Impuestos por \$100 de Valoración Neta Tasada usada para Fines de Impuestos Secundarios a la Propiedad para financiar el aumento al presupuesto de M&O	\$0.8240

**De conformidad con A.R.S. § 15-481(B)(11):** La valoración neta tasada y el cálculo de la cantidad de impuestos secundarios a la propiedad para financiar el aumento, si se adopta el presupuesto propuesto para el 2021/2022 para cada uno de los siguientes será:

	<b>Valor Limitado de Propiedad</b>	<b>Índice de Tasación</b>	<b>Cálculo de Valor Tasado (3)</b>	<b>Cálculo de la Tasa de Impuestos del Aumento al Presupuesto (4)</b>	<b>Cálculo de la Cantidad Anual de Impuestos</b>
(a) Una residencia ocupada por el dueño y cuya valoración tasada es el promedio de la valoración tasada de propiedad clasificada como clase tres para el año actual en el distrito escolar.	\$61,490	10%	\$6,149	\$0.8240	\$50.67
(b) Una residencia ocupada por el dueño y cuya valoración tasada es la mitad de la valoración tasada de la residencia descrita en el párrafo (a) de arriba.	\$30,745	10%	\$3,075	\$0.8240	\$25.33
(c) Una residencia ocupada por el dueño y cuya valoración tasada es el doble de la valoración tasada de la residencia descrita en el párrafo (a) de arriba.	\$122,980	10%	\$12,298	\$0.8240	\$101.34
(d) Un negocio cuya valoración tasada es el promedio de la valoración tasada de propiedad clasificada como clase uno para el año actual en el distrito escolar.	\$832,517	18%	\$149,853	\$0.8240	\$1,234.79

(1) La autorización del aumento del 15% al presupuesto de mantenimiento y operaciones es una continuación del existente aumento del 15% al presupuesto de mantenimiento y operaciones que autorizaron los votantes el 3 de noviembre de 2015. Si no se aprueba el aumento al presupuesto, el existente aumento del 15% al presupuesto de mantenimiento y operaciones se eliminará gradualmente reduciéndose por un tercio en el año fiscal 2021/2022 y por otro tercio en el año fiscal 2022/2023. El presupuesto propuesto y el presupuesto alternativo para el 2021/2022 representan los mejores cálculos del Distrito con base a varias suposiciones relacionadas con el aumento de estudiantes y otros factores que afectan los ingresos y los gastos. Al adoptar dicho presupuesto alternativo, el Consejo Directivo seguirá los procedimientos prescritos en A.R.S. Sección 15-905 para la adopción de un presupuesto que no incluye aumentos propuestos no aprobados en una elección, excepto para aumentos recargados para cumplir con una orden de desegregación, si corresponde.

(2) La actual valoración neta tasada para fines de impuestos secundarios a la propiedad es el valor preliminar para el 2020/2021 proporcionado por Arizona Department of Revenue e incluye valoración del Salt River Project.

(3) Calculado por Arizona Department of Revenue con base a valoración neta tasada preliminar para el 2020/2021.

(4) Por \$100 de valoración neta tasada para fines de impuestos secundarios a la propiedad.

**ARGUMENTOS A FAVOR  
DISTRITO ESCOLAR PRIMARIO NÚM. 7 DE WILSON  
AUMENTO DEL 15% AL PRESUPUESTO  
DE MANTENIMIENTO Y OPERACIONES**

**Los argumentos representan la opinión del(de los) Autor(es)**

El Consejo Directivo de Wilson le pide su apoyo a la renovación del Aumento al Presupuesto de Mantenimiento y Operaciones de la Primaria de Wilson. **ESTO NO ES UN NUEVO IMPUESTO**. Es una continuación del existente aumento al presupuesto.

La aprobación del aumento al presupuesto de M&O permitirá que el Distrito de Wilson continúe proporcionando programas educativos de calidad, clases de áreas especiales y programas después de la escuela. Su apoyo positivo para renovar el aumento al presupuesto de M&O evitará recortes significativos de programas.

La renovación ayudará a:

- Mantener el tamaño de las clases
- Financiar el Kindergarten de día completo
- Mantener los programas actuales en música y artes
- Apoyar al personal de educación que proporciona un ambiente de aprendizaje de calidad para los estudiantes en el Distrito de Wilson mientras ellos se preparan para los desafíos del futuro.

Como su Consejo Directivo, creemos firmemente que la renovación del aumento al presupuesto de Mantenimiento y Operaciones es una excelente inversión en la educación, nuestra comunidad y el futuro. Por favor vote que 'Sí' en el Aumento al Presupuesto M&O de Wilson.

Consejo Directivo,  
Distrito Escolar Primario Núm. 7 de Wilson No. 7

Como Directora de la Escuela Primaria Wilson, le pido que apoye la renovación del Aumento al Presupuesto de Mantenimiento y Operaciones de la Primaria de Wilson. **ESTO NO ES UN NUEVO IMPUESTO**, ya que es una continuación del aumento al presupuesto existente.

La renovación del aumento al presupuesto ayudará a preservar nuestros tamaños de clase, mantener nuestros programas de música y artes, así como apoyar a nuestro personal educativo. Nos esforzamos por ofrecer la educación de la más alta calidad para nuestra comunidad de Wilson. Renovar este aumento al presupuesto nos ayudará a continuar proporcionando

nuestras clases electivas, programas después de la escuela, y a mantener los programas educativos de alta calidad que nuestra comunidad se merece.

Como directora de la Escuela Primaria Wilson, creo firmemente que la renovación del Aumento al Presupuesto de Mantenimiento y Operaciones es extremadamente importante para nuestros estudiantes y nuestra comunidad. Por favor vote que “Sí” en el Aumento al Presupuesto de M&O de Wilson.

Gracias,  
Cindy Campton  
Directora

Como Director de la Escuela Primaria Wilson, estoy pidiendo su apoyo para la renovación del Aumento al Presupuesto de Mantenimiento y Operaciones de la Primaria de Wilson. Esta es una continuación del aumento al presupuesto existente, y **NO ES UN NUEVO IMPUESTO**.

El aumento al presupuesto ayudará al Distrito de Wilson a mantener nuestros tamaños de clase, continuar nuestros programas de música y artes, así como apoyar a nuestro personal educativo. Con la continuación del aumento al presupuesto existente, la Escuela Primaria Wilson continuará proporcionando el programa de Kindergarten de día completo a la comunidad. Nuestra misión es proporcionar la educación de la más alta calidad para nuestros estudiantes. Al votar que “Sí” para renovar este aumento al presupuesto, nuestro distrito continuará proporcionando programas enriquecidos como nuestras clases electivas y programas después de la escuela.

La renovación del aumento al presupuesto de Mantenimiento y Operaciones es esencial para nuestros estudiantes y nuestra comunidad. Como director de la Escuela Primaria Wilson, agradezco su voto para aprobar el Aumento al Presupuesto de M&O de Wilson.

Gracias,  
Maki Wojcicki  
Directora

Como padre del Distrito Escolar de Wilson y Presidente del PTO, le estoy pidiendo su apoyo para el aumento al presupuesto de Mantenimiento y Operaciones de la Primaria de Wilson. Esto es una continuación del aumento al presupuesto existente, y **NO ES UN NUEVO IMPUESTO**.

El aumento al presupuesto ayudará al Distrito de Wilson a mantener nuestros tamaños de clase, continuar nuestros programas de música y artes, así como apoyar a nuestro personal educativo. Con la continuación del aumento al presupuesto existente, la Escuela Primaria de Wilson continuará proporcionando el programa de Kindergarten de día completo a la comunidad. Es nuestra misión proporcionar la educación de la más alta calidad para nuestros estudiantes. Votando que “Sí” para renovar este aumento al presupuesto, nuestro distrito continuará para proporcionando ricos programas tales como nuestras clases electivas y programas después de la escuela.

La renovación del aumento al presupuesto de Mantenimiento y Operaciones es esencial para nuestros estudiantes y nuestra comunidad. Como madre y Presidente del PTO del Distrito Escolar de Wilson, agradezco su voto para aprobar el Aumento al Presupuesto de M&O de Wilson.

Gracias,  
Gabriela Duran  
Madre/Presidente del PTO

Como Presidente de Wilson Educators Association (Asociación de Educadores de Wilson), estoy pidiendo su apoyo para la continuación del Aumento al Presupuesto de Mantenimiento y Operaciones de la Primaria de Wilson. Esto no es un impuesto nuevo; es simplemente la continuación de los fondos que la comunidad paga actualmente.

La renovación del aumento al presupuesto es fundamental para ayudar al Distrito de Wilson a mantener nuestros tamaños de clase más pequeños, continuar nuestros programas de música y artes, junto con otras clases electivas importantes. Añadido a estos servicios importantes, el aumento al presupuesto le permite al Distrito de Wilson continuar proporcionando Kindergarten de día completo para los niños pequeños de la comunidad. Esto es algo que NO está financiado por el estado, lo que hace que el aumento al presupuesto sea crítico en la extensión de este programa. Un voto de “Sí” por este aumento al presupuesto no le costará nada extra a la comunidad. Sin embargo, extenderá clases y servicios para todos los estudiantes.

Claramente, el aumento al presupuesto de M&O de Wilson juega un papel esencial en la capacidad de nuestro distrito para proporcionar a nuestros estudiantes los programas y clases que necesitan. Con esto en mente, le ruego votar que “Sí” en el aumento al presupuesto de Wilson.

Gracias,  
Linda Lopez

Como el Superintendente del Distrito Escolar Primario #7 de Wilson, quiero compartir con ustedes lo importante que es el Aumento al Presupuesto de Wilson para las escuelas. La crisis de COVID-19 ha creado una situación que hace que sea aún más importante para los votantes votar que SÍ por el Aumento al Presupuesto de Wilson. Los costos inesperados relacionados con COVID-19 para crear escuelas seguras y proporcionar computadoras portátiles a los estudiantes han tenido un impacto en los programas escolares. Esta crisis ha hecho que sea más importante para los votantes votar que sí en el Aumento al Presupuesto de Wilson. Un voto de Sí permitirá programas como música y artes, Kindergarten de día completo y ¡continuar muchos más programas en las Escuelas de Wilson! Por favor, vote que sí en el Aumento al Presupuesto de M&O de Wilson.

Antonio Sanchez  
Superintendente

**ARGUMENTOS EN CONTRA  
DISTRITO ESCOLAR PRIMARIO NÚM. 7 DE WILSON  
AUMENTO DEL 15% AL PRESUPUESTO  
DE MANTENIMIENTO Y OPERACIONES**

**(No se recibieron argumentos en contra)**

**DISTRITO ESCOLAR PRIMARIO NÚM. 7 DE WILSON  
ELECCIÓN ESPECIAL  
3 DE NOVIEMBRE DE 2020  
CONDADO DE MARICOPA  
ESTADO DE ARIZONA**

**TEXTO COMPLETO DE LA BOLETA**

¿Debe el Consejo Directivo del Distrito Escolar Primario Núm. 7 de Wilson del Condado de Maricopa, Arizona (el “Distrito”), adoptar un Presupuesto General de Mantenimiento y Operaciones que incluya una cantidad que sobrepase el límite de control de ingresos especificado por ley por un 15% para el año fiscal 2021/2022 y por seis años fiscales subsiguientes según se describe a continuación? La autorización de aumento al presupuesto del año fiscal 2021/2022 representa una continuación de la autorización de aumento al presupuesto existente que está programada para reducirse por un tercio en el año fiscal 2021/2022, por otro tercio en el año fiscal 2022/2023, y finalizar en el año fiscal 2023/2024 si los votantes no aprueban el aumento al presupuesto.

Se calcula que la cantidad de la propuesta continuación del incremento al presupuesto del presupuesto propuesto sobre el presupuesto alterno para el año fiscal 2021/2022 será de \$330,771. En los años fiscales 2021/2022 hasta 2025/2026 la cantidad del incremento propuesto será del 15% del límite de control de ingresos del Distrito en cada uno de dichos años, de conformidad con la Sección 15-481(P) de los Estatutos Revisados de Arizona. En los años fiscales 2026/2027 y 2027/2028, la cantidad del incremento propuesto será del 10% y del 5%, respectivamente, del límite de control de ingresos del Distrito en cada uno de dichos años, de conformidad con la Sección 15-481(P) de los Estatutos Revisados de Arizona.

Cualquier continuación de aumento al presupuesto autorizada por esta elección se financiará en su totalidad de un gravamen de impuestos a propiedades sujetas a impuestos en este distrito escolar para el año en que se adopte y por seis (6) años subsiguientes, no se llevará a cabo con dineros suministrados por el estado y no estará sujeta al límite de impuestos especificado en el Artículo IX, Sección 18, Constitución de Arizona. Con base en la actual valoración neta tasada usada para fines de impuestos secundarios sobre la propiedad, para financiar la propuesta continuación del aumento en el presupuesto del distrito escolar se requeriría la continuación de una tasa de impuestos que se calcula en \$0.82 por cien dólares de valoración tasada usada para fines de impuestos secundarios sobre la propiedad y es además de la tasa de impuestos del distrito escolar que se recargará para financiar el límite de control de ingresos del distrito que permite la ley.

**CONTINUACIÓN DE AUMENTO AL PRESUPUESTO, SÍ  
CONTINUACIÓN DE AUMENTO AL PRESUPUESTO, NO**



**FORMATO DE LA BOLETA / BOLETA DE MUESTRA  
DISTRITO ESCOLAR PRIMARIO NÚM. 7 DE WILSON  
ELECCIÓN ESPECIAL  
3 DE NOVIEMBRE DE 2020  
CONDADO DE MARICOPA  
ESTADO DE ARIZONA**

**PREGUNTA**

Un voto de **“SÍ”** autorizará al Consejo Directivo del Distrito Escolar Primario de Wilson a continuar la existente autorización de aumento al presupuesto de mantenimiento y operaciones y el impuesto resultante.

Un voto de **“NO”** no autorizará al Consejo Directivo del Distrito Escolar Primario de Wilson a continuar la existente autorización de aumento al presupuesto de mantenimiento y operaciones y el impuesto resultante.

**CONTINUACIÓN DE AUMENTO AL PRESUPUESTO, SÍ**

**CONTINUACIÓN DE AUMENTO AL PRESUPUESTO, NO**

**BOLETA DE MUESTRA**

## OTRA INFORMACIÓN IMPORTANTE PARA LOS VOTANTES

Todos los electores con derecho a votar deben presentar prueba de identidad en el lugar de votación antes de recibir una boleta. El elector le informará su nombre y lugar de residencia al oficial electoral y presentará una forma de identificación de la Lista #1 que tenga el nombre, la dirección y la fotografía del elector **O** dos formas de identificación diferentes de la Lista #2 que tengan el nombre y la dirección del elector **O** dos formas de identificación diferentes de la Lista #3.

A un elector que no suministre una forma de identificación de la Lista #1 que lleve el nombre, la dirección y la fotografía del elector **O** dos formas de identificación diferentes de la Lista #2 o Lista #3 que lleven el nombre y la dirección del elector no se le podrá emitir una boleta regular, pero recibirá una boleta provisional y tendrá **cinco (5) días** después de una elección Federal General y **tres (3) días** después de cualquier otra elección para suministrarle identificación adecuada al Encargado del Registro del Condado para que su boleta provisional se incluya en el conteo.

**La Identificación DEBE coincidir razonablemente con el registro del recinto electoral.** Una identificación es “válida” a menos que se pueda determinar que ha caducado.

### **LISTA #1: Identificación con fotografía, nombre y dirección – SE REQUIERE UNA**

*Formas de identificación aceptables con fotografía, nombre y dirección del elector:*

- Licencia válida de Arizona para conducir
- Licencia de identificación válida de Arizona sin permiso para conducir
- Tarjeta de inscripción tribal u otra forma de identificación tribal
- Identificación emitida por el Gobierno Federal, Estatal o Local de los Estados Unido

- O -

### **LISTA #2: Identificación sin fotografía (solamente nombre y dirección) – SE REQUIEREN DOS**

*Formas de identificación aceptables sin fotografía que lleven el nombre y la dirección del elector:*

- Factura de servicios públicos del elector con fecha de no más de noventa días antes de la fecha de la elección. Una factura de servicios públicos puede ser por electricidad, gas, agua, basura, alcantarillado, teléfono, teléfono celular, o televisión de cable
- Estado de cuenta de banco o cooperativa de crédito que tenga fecha

- de no más de noventa días antes de la elección
- Registro válido de vehículo de Arizona o tarjeta de seguro del vehículo
  - Tarjeta de censo indígena, tarjeta de inscripción Tribal u otra forma de identificación tribal
  - Declaración de impuestos sobre la propiedad
  - Certificado del Encargado del Registro o tarjeta de Inscripción de Votante – para obtener una tarjeta de inscripción de votante digital/imprimible, visite [www.GetID.Maricopa.Vote](http://www.GetID.Maricopa.Vote)
  - Identificación emitida por el gobierno Federal, Estatal o Local de los Estados Unidos
  - Cualquier “Material Electoral Oficial” enviado por correo que tenga el nombre y la dirección del votante

### **LISTA #3: Combinación de la Lista #1 y Lista #2 – SE REQUIEREN DOS**

- Cualquier Identificación Válida con Fotografía de la Lista #1 en la que la dirección no coincide razonablemente con el registro del recinto electoral o que no tiene una dirección **acompañada de** una identificación sin foto de la Lista #2 en la que la dirección coincide razonablemente con el registro del recinto electoral.
- Pasaporte de los Estados Unidos sin dirección y algún documento de la Lista #2
- Identificación Militar de los Estados Unidos sin dirección y un documento de la Lista #2

### **INFORMACIÓN A LOS VOTANTES**

1. Las urnas están abiertas en el Día de la Elección de 6:00 a.m. a 7:00 p.m.
2. Todos los electores con derecho a voto deben presentar prueba de identidad en el lugar de votación antes de recibir una boleta.
3. Con el propósito de ayudar a emitir un voto, cualquier votante puede entrar en la casilla de votación acompañado de una persona de su escogencia con la siguiente excepción: Una persona que es un candidato que aparece en la boleta (**a excepción de un candidato a miembro de comité de recinto**) o una persona que haya estado empleada por o trabajado de voluntaria para un candidato, campaña, organización política o partido político en esta elección no puede ayudar a ningún votante.
4. Se pueden llevar boletas de muestra o folletos informativos al lugar de votación y se pueden tener dentro de la casilla de votación en el día de las elecciones.
5. A cualquier votante con derecho a votar que se encuentre esperando en la fila de votantes a las 7:00 p.m. se le permitirá preparar y emitir su boleta electoral.

## REQUISITOS PARA VOTAR

Para poder votar en esta elección, usted debe haberse inscrito en un recinto dentro de los límites del distrito escolar el o antes de la medianoche del **lunes 5 de octubre de 2020**. Si usted no sabe si tiene derecho a votar, usted debe revisar su situación en línea en [www.BallotStatus.Maricopa.Vote](http://www.BallotStatus.Maricopa.Vote) o [www.BeBallotReady.Vote](http://www.BeBallotReady.Vote). Usted también puede llamar a la Oficina del Encargado del Registro del Condado de Maricopa al 602-506-1511.

### **POR FAVOR ASEGÚRESE DE REVISAR LA ETIQUETA DE LA DIRECCIÓN EN ESTE FOLLETO PUES LE INDICA A DÓNDE DEBE VOTAR.**

**Para información sobre ayuda para votar para votantes con discapacidades, por favor llamar al: 602-506-1511 o al 602-506-2348 (TDD)**

## LISTA PERMANENTE DE VOTANTES PARA VOTACIÓN TEMPRANA

A las personas que hayan solicitado inclusión en la Lista Permanente para Votación Temprana (cuyas siglas en inglés son PEVL) y que tengan derecho a votar en esta elección se les enviará una boleta temprana **automáticamente** el primer día de la votación temprana (7 de octubre de 2020) a menos que se comuniquen con el departamento a más tardar el **sábado 19 de septiembre de 2020** para indicar que: 1) no desean recibir una boleta temprana para esta elección o, 2) desean que los eliminen completamente de la Lista Permanente para Votación Temprana. Para revisar si usted está en la Lista Permanente para Votación Temprana o para recibir información sobre cómo actualizar o que lo eliminen de la Lista Permanente para Votación Temprana, por favor visite nuestro sitio web en [www.Request.Maricopa.Vote](http://www.Request.Maricopa.Vote) o [www.BeBallotReady.Vote](http://www.BeBallotReady.Vote) o comuníquese con nuestro departamento en el 602-506-1511.

## VOTACIÓN TEMPRANA

Las personas que tengan derecho a votar en esta elección y que deseen hacerlo en persona por medio de una boleta temprana, pueden ir a cualquiera de los centros de votación localizados en todo el condado a partir del **miércoles 7 de octubre de 2020**. Para obtener las direcciones y horas de operación, por favor visite [www.Locations.Maricopa.Vote](http://www.Locations.Maricopa.Vote) o llame al 602-506-1511. La votación en persona puede hacerse hasta las 5:00 p.m. del 30 de octubre de 2020, el viernes anterior a la elección.

Se puede solicitar el envío de una boleta por correo llamando a Maricopa County Elections Department (Departamento de Elecciones del Condado de Maricopa) al 602-506-1511 o al 602-506-2348 (TDD). Se pueden enviar

solicitudes por escrito a Maricopa County Elections Department, 510 S. 3rd Ave., Phoenix, 85003 y se pueden hacer solicitudes por Internet en la siguiente página electrónica: **www.Request.Maricopa.Vote**. **Las solicitudes por Escrito, por Teléfono o por la Internet deben ser recibidas por la Oficina del Encargado del Registro del Condado a más tardar a las 5:00 p.m. del segundo viernes antes de la elección (23 de octubre de 2020). Las solicitudes por escrito deben incluir:**

- 1) Nombre y dirección del domicilio;
- 2) Fecha de nacimiento;
- 3) Elección para la que se solicita la boleta;
- 4) Dirección donde debe enviarse la boleta si es diferente a la dirección del domicilio;
- 5) Firma del solicitante.

Para que la boleta sea válida y se incluya en el conteo, la boleta enviada por correo y la Declaración Jurada firmada deben ser recibidas por la Oficina del Encargado del Registro del Condado u otro oficial a cargo de las elecciones o depositadas en cualquier lugar de votación en el condado **a más tardar a las 7:00 p.m. del Día de la Elección, el 3 de noviembre de 2020.**

# INSTRUCCIONES PARA VOTAR

## **PARA VOTAR:**

- ✓ Use un bolígrafo negro (no use tinta roja)
- ✓ Llene el óvalo a la par de su selección
- ✓ Para Cargos de Candidatos, vote por no más del número a elegir como se indica en su Boleta Electoral Oficial (por ej. VOTE POR NO MÁS DE \_\_\_)

Opción 1

Opción 2

## **SI COMETE UN ERROR:**

- ✓ Tache su error
- ✓ Llene el óvalo a la par de su selección correcta

Opción 1

Opción 2

## **PARA VOTAR POR UN CANDIDATO AGREGADO POR ESCRITO:**

- ✓ Escriba el nombre de un candidato agregado por escrito válido\*

*Nombre del Candidato Agregado por Escrito*

- ✓ Llene el óvalo a la par de ese nombre

\*Para una lista de candidatos AGREGADOS POR ESCRITO válidos y/o candidatos RETIRADOS, si corresponde, por favor visite: <https://ListadeCandidatos.Maricopa.Voto>





**Wilson Elementary School District**  
**3025 E Fillmore**  
**Phoenix, AZ 85008**

PRSR STD  
U S POSTAGE  
**PAID**  
PHOENIX AZ  
PERMIT #1335

**OFFICIAL VOTING MATERIALS**  
**MATERIALES OFICIALES PARA VOTAR**

**IMPORTANT INFORMATION / INFORMACIÓN IMPORTANTE**

**VOTE ANYWHERE!!!**

To find a Vote Center nearest you, visit  
[www.Locations.Maricopa](http://www.Locations.Maricopa). Vote or call **602-506-1511**.

**VOTE EN CUALQUIERA!!!**  
Para localizar el Centro de Votación  
más cercano a usted, visite

[www.Ubicaciones.Maricopa](http://www.Ubicaciones.Maricopa). Voto ó llame al **602-506-1511**.

**OFFICIAL VOTING MATERIAL**

Only one publicity pamphlet has been mailed to each named household in which a registered voter resides. Please make it available to all registered voters in the household.

For information about voting assistance for voters with disabilities or on how to obtain an early ballot, please call: (602) 506-1511 or (602) 506-2348 (TDD) or visit [www.BeballoReady\\_Vote](http://www.BeballoReady_Vote).

You may vote at any Vote Center location in Maricopa County! Visit [www.Locations.Maricopa](http://www.Locations.Maricopa). Vote for a list of Vote Centers or contact the Maricopa County Elections Department at (602) 506-1511.

**MATERIAL ELECTORAL OFICIAL**

Se ha enviado solamente un folleto publicitario a cada hogar nombrado en el que reside un votante inscrito. Por favor, póngalo a disposición de todos los votantes inscritos en el hogar.

Para obtener información sobre asistencia para votar para electores con discapacidades o sobre cómo obtener una boleta electoral temprana, llame al: (602) 506-1511 o (602) 506-2348 (TDD) o visite [www.BeballoReady\\_Vote](http://www.BeballoReady_Vote).

¡Usted puede votar en cualquiera de las ubicaciones de los Centros de Votación en el Condado de Maricopa! Visite [www.Locations.Maricopa](http://www.Locations.Maricopa). Vote para obtener una lista de los Centros de Votación o comuníquese con el Departamento de Elecciones del Condado de Maricopa al (602) 506-1511.